朝鮮日報 夕刊 十四日(水) 本紙朝夕刊十二面
發行兼編輯人 方應謨
印刷人 金瑢溥
發行所 京城府太平通一丁目六一 株式會社朝鮮日報社

獨白經濟提携의 獨逸側提案內容
白國領콩고資源에着服하고 國民政府協力要請

【브럿셀十三日發同盟】獨逸經濟相샤하트博士는 十三日午前브럿셀府에들어가 레오폴드三世及프랑크國立銀行總裁와會見 獨白兩國間의 經濟提携策에 對하야協議하고잇는데 消息通의 報告에依하면 獨逸政府는 白耳義領콩고植民地의 資源에 着眼하고샤하트博士는 右資源開發에 對하야白耳義政府의 協力을 要請하엿다고한다 샤하트博士의 提案內容으로서 傳하는바는如左하다

一、獨逸工業界는 콩고植民地에 總額五億벨가의 鋼鐵及油製品을輸入함
一、白耳義政府는 右輸出에對하야獨逸政府에 一億벨가의借款을提供함
一、獨逸産業界는 可及的안트업港을 利用하야 同港의繁榮에 協力함

안트업港灣 海運業代表가 再三白耳義政府에 勸誘하야 借款提供을 主張하고잇는데 當局은 獨逸政府가 果然金貨乃至外貨로서 輸入하는資源의 代償을 支拂할수잇슬지 그與否를 疑問視하고 또獨逸政府가 輸入資源을 利用하야 再軍備工作에 邁進하는것을 念慮하야 샤하트博士의 極力한 工作에도不拘코 容易히 借款案에 同意치안는模樣이라한다 (寫眞은 샤하트氏)

샤하트經濟相 白國要人會談

【브럿셀十三日發同盟】獨逸經濟相샤하트博士는 十三日午前九時 팔른市로부터 飛行機로 브럿셀府에到着獨逸大使及白耳義國立銀行總裁프랑크氏等의 歡迎을 밧고 獨逸大使館에 들어갓다 少憩後 王宮에 伺候하야 白耳義皇帝레오폴드三世陛下에謁見、白耳義中立化에 關聯하야 歐洲政局에 對하야 意見을 交換하엿다 샤하트博士는 국立銀行總裁프랑크氏와 會見하고 獨白兩國間의 金融通商關係調整에 對하야 詳細히 意見交換을 行하엿다 그後프랑크總裁招待의 歡迎午餐會에 出席 방제란드首相을 비롯하야 白耳義政界財界의 領袖와 交驩 意義를 하엿다 샤하트博士는 到着한後 今回의白耳義訪問은 友人방제란드首相및 프랑크總裁와 會談하는以外에 他意는업다고說明하엿다 샤하트博士는 브럿셀滯在中 방제란드首相、스파-크外相과 會見하고 『經濟軍縮』工作에對하야 獨逸政府의立場을 闡明할것이라고 觀測되며 十五日 伯林에歸還할 豫定이라한다

萬國博覽會를機로 獨經濟相巴里行? 經濟的軍縮案發展乎

【伯林十三日發同盟】『三國經濟的獨裁化』의 重大使命을 帶하고 샤하트博士는 부릿셀府를訪問 白耳義首相 방·제란드氏와會見 所謂經濟的軍縮案에關하야 意見을交換中인데 會見如何에 依하야 來五月二日巴里萬國博覽會開會式을 機會로 巴里를訪問 佛國政府當局과 實際的提携策을 協議할것이라고 傳한다 獨逸國立銀行에서는 十三日샤하트博士의豫定에關하야 『總裁는 萬國博覽會開會式의機會로 巴里에갈는지모르는데 이것은 總裁가 브릿셀府에서 歸還한後 確定될것이다』라 말한다 샤하트博士의 巴里訪問後 所謂經濟的軍縮案은 玆에무슨進展을釀成할것으로보인다

秩父宮殿下 御聲明書下賜

【倫敦同盟特派員十三日發】秩父御名代宮殿下께서는 十三日午後御宿舍하이드·파의 시링루움에 日本人記者및 外人記者二十名을 召致하사 左의御聲明書를 賜하셧다

今回妃와함께 英國을 訪問하야 英帝조지六世 女王엘리자베스兩陛下의 載冠式에 天皇陛下를 代表하옴은 余의가장 幸福이라고 생각하는바이다 日英兩國間에 幾多의試練을經하야 友誼의緊密한 紐帶가 存在한것은 余의 진실로 기피 滿足을感하는 源泉이요 또 右紐帶가 더욱强化되여 日英兩國이 一層世界平和와緊密과에 貢獻할수 잇슬것이라는것을 確信한다 兄君 天皇陛下께압서는 前者貴國을 訪問하사 진실로 愉快한 御追憶을 가지시고 余도 亦是妃와 함께 再次英本國을訪問하야 衷心으로 기쁨을 견듸지못한다 妃에 對하야는 英本國은 誕生의 나라이다 余에 對하야는 幾多知友의祖國으로서 또幸福되든追憶의 흠이다

다음 御名代宮殿下께서는 記者團의 質問에 流暢한 英語로 御應答하시며 一方妃殿下께서는 英國人이 놀랄만한 流暢한 英語로 低聲이나 御明快하게 御應答하시사 側近者一同은 感嘆하엿다

그로스터公殿下 秩父宮殿下御訪問

【倫敦十三日發同盟】秩父御名代宮同妃兩殿下께서는 御宿舍하이드·파호텔에드신後 皇弟그로스터公殿下가 英帝조지六世의 御名代로서 十三日午前十一時四十分하이드·파호텔 御訪問 秩父宮殿下와 御會見한後 載冠의 御儀御參列次로 遠路御來訪하신 御厚誼에 深甚한 謝意를 表明、英帝에 代身하야 御歡迎의 말삼을 傳達하시엿다 뒤이여 妃殿下를 交하시사 御歡談約十分後 그로스터公殿下께서는 辭去、松平式部長官및 吉田大使가호텔玄關까지 餞送하여드렷다

伊政府國務會議、騎兵團新設決定

【羅馬十三日發同盟】伊太利政府는 十三日午後 베네차宮에 國務會議를 開催、뭇솔리니首相司會下에 約三時間에 亘해 內治外交策에 關한 協議를 遂한結果

一、西班牙向의 義勇兵의 徵募輸送禁止
一、國家騎兵團의新設
一、軍事教育制度에關한 諸法令을 承認하고 다시 다음 支出을決定
一、제노아卒港延設費 千八百萬리라
一、海軍根據地延設費 千八百萬리라
一、트리폴리、시실리아間 海底電線 伊本土、칼다니셋타(시지리아島)間 電信線延設費 四千萬리라

鋼鐵網으로新裝하는 英京倫敦!

大戰當時 獨逸飛行機의 空襲때문에 골치를알튼 英京倫敦은 歐洲風雲의 險惡化에따라 第二大戰에는 萬全을期하려고 그間여러가지로 硏究하여오든바 輕氣球를利用하야 地上三萬呎의 蒼穹에鋼鐵網으로서 倫敦周圍를 둘러싸게되엿는데 寫眞으로 보이는바와가티 一部는이미着手實現中이다

資本家 포-드對루이스 勞働者
正面衝突코抗爭 騷然한米國勞働界

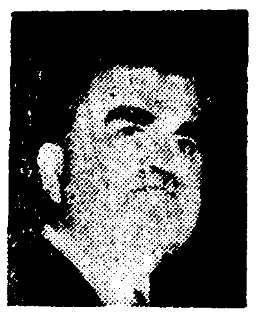

【紐育特電】自動車王포-드氏는 十日自己가 經營하는 諸工場에 對하야 米國産業界未曾有의 有利한 條件을 提供할決意를 示하고 그의 全經濟力을 傾倒하여서라도 존·루이스氏 一派의 重工業從業員組織化運動에 敢然히 對抗할旨를 宣言하엿다

제네랄·모-터스、크라이스라 U·S·스틸等 大工業部門이續續C·I·O(産業別勞働組合)의 軍門에 降服하야 無人의境을 가는것가튼 루이스氏에 對하야 産業界의 飛將軍 포-드氏가 挑戰的으로 蹶起한 것은 兩雄의 劇的爭霸戰의 展開이오 單純한 勞資抗爭問題의 클라이막스로만이 아니라 力과力과의 一大衝突로서 슈메링對조-루이스의 拳鬪以上으로 센세이숀을 捲起하고잇다

포-드氏는 『勞働組合은 現社會에 잇는 가장 憎惡한團體이다 왜그러냐하면 그것은 人間의 自由를 制限하기때문이다』라고 言明하야 루이스氏는 「포-드氏도조만간 方向轉換을 하게될것이라」고 冷笑하고 더욱이 나서 闘志滿滿하다고한다

工場占領스트라이크는 全米國을 大混亂케하야 그 報道에 紙面이 連日多大한 紙面을 獨占하며 一時는 放任主義를 取하얏든 米國議會도 드듸어 默過할수업다하야 上院은 七十五票對三票의 絕對多數로서 勞資兩方面을 對照하야 『産業界의 勞資의鬪爭은 健全한 公共政策에 相反하는것이라』는 決議案을 可決시키고 下院의 同意를 要求하엿다 下院은 暴動者工場占領을 非違스트라이크라의 調査를 要求하는 議案을 二百三十六票對百四十七票로 否決하엿다는바 今回의 上院의 決議中에는 暴力的行爲를 阻止하는 權主義策의 侵害、御用組合등을 全部同樣으로 攻擊하엿스므로 下院에서도 무슨形式으로서 上院에 合流할지도몰른다 이中間에서서 大統領은 아직 沈默을직히고잇는데 이에對하야 루즈벨트大統領에對한 資本家側一般保守派로부터의 非難은 自然히 激烈하다 루大統領이 이러한 深刻한 對立에 對하야 沈默하고잇는 것은 他에 考慮하는바가 잇슴이라 觀測은 區區하나 最近와그너勞働法에 對한 大審院의 判決을 기달리어 態度를 明하는것이아닌가고 觀測되여 現下米國內政은 C·I·O의猛運動을 圍繞하고 騷然中이다 (寫眞은 루이스氏와 포-드氏)

兒玉團長으로부터 視察報告聽取 關係閣僚會議開催

【東京電話同盟】日中經濟提携問題에對하야 中國側各要人과 重要懇談을 遂하고 요즘歸朝한訪中經濟使節團長 兒玉謙次氏는去八日佐藤外相과 會見하고 視察報告를 行하엿는데 林首相은來十六日同氏의 來訪을 求하야定例閣議散會後各閣僚의 列席을求하야 同氏로부터 詳細한視察報告를聽取하고今後對中政策의根本方針에關하야 重要懇談을 遂하기로되엿다 그리고 佐藤外相은日中關係의調整을 外交의當面目標로하고잇스므로 同氏의視察報告를基礎로經濟提携를中心으로한對中政策에對하야 近近關係閣僚間에 會議를열기로되엿다

軍用犬展覽會開催

帝國軍用犬協會 朝鮮支部에서는 軍部後援下 來十八日 府內南大門小學校校庭에서 第五回軍用犬展覽會를 開催、出陳犬의體格審査 레코-드競技를 行하게되엿다 그리고 이展覽會에서 選出된 優秀犬五頭는 來五月上旬 東京本部에서 開催되는 全國軍用犬展覽會에 出場시킬豫定이다 申込場所는 龍山軍司令部內 帝國軍用犬協會朝鮮支部 申込期日은 四月十七日限

駐佛大使로 杉村大使起用

【東京電話同盟】佐藤外相은 駐佛大使의後任으로 杉村駐伊大使를 起用키로하고 佛國政府에『아그레망』을要求하고잇는바 最近그『아그레망』이 到達하엿스므로 來十六日定例閣議에諮하야 上奏御裁可를仰하고 正式發令을行키로決定하엿다 또駐伊大使後任은 大體로堀田瑞西公使를 起用키로內定하고잇는데 發令은 아마遲延될模樣이다

海軍豫備員의 限定年齡改正

【東京電話同盟】海軍豫備員의服役限定年齡의 改正을 中心으로한 海軍豫備員服役限定年齡改正의 勅令은 十四日公布되여 十五日부터 施行되게되엿는데 改正豫備員의限定年齡은左와如하다

一、各科豫備大中佐 五十五年
一、各科豫備少佐 五十三年
一、各科豫備大尉 五十年
一、各科豫備中少尉 四十五年
一、豫備特務士官 五十年
一、豫備准士官 五十年
一、豫備下士官 四十五年
一、豫備兵 四十年
一、豫備特務士官으로부터 任用한 豫備士官의 服役限定年齡은 豫備特務士官의 例에依함

基隆事件解決 英外相下院서答辯

【倫敦十三日發同盟】이든英國外相은十三日 午後下院質問時間에 臨하야 勞働黨議員 푸렛챠-海軍中佐의 質問에應答하야 基隆事件이 解決되엿다는 旨를報告하고左와如히 述하엿다

日本政府와 東京駐箚英國大使 클라이브氏와의間에 達成한協定에 基하야 臺灣政廳總務長官은昨十二日 英國領事에書翰을寄하야 『이가튼不快한 事件이發生한것을 遺憾이라고하고 將來同樣事件의 再發을 阻止하기爲하야 機宜의 處置를講究한다』는旨를述하는同時에右目的을達成키爲하야 英國政府當局과의 協力을 要望하엿다 그런데 右書翰에서 總務長官은當該機關이 英國人水兵에손을대인 妥當을缺한 行爲및英國人將校에 對한不當한 言辭를使用한것에 對하야 臺灣總督府가 同人을 譴責한 旨를述하고 以上事件은 全然英語智識의 缺乏한結果에 不外하다는旨를 言明하는同時에 將來一層注意하도록 戒飭하엿다고述하엿다 最後로 總務長官은事件이 解決되엿다고看做할旨를希望한바잇는데 英國領事도右書翰을 諒承하야 事件을解決하엿다고 思惟함에 同意하고臺灣政廳에 對하야 同樣事件이 將來發生함을 阻止키爲하야 同人이 協力할것을 期待하야 를言明하엿다는旨를 保障케하엿다 以上事件은 完然히解決되여 英國政府의 滿足하는바이요 下院도 亦是滿足할것이라고 確信한다

日蘇國交調整에 蘇聯態度强硬乎
國交惡化의責任을全部日本에 不日蘇大使外相訪問

【東京電話同盟】極東大使會議에 出席을兼하야 重要協議를遂하고저 賜暇歸國中인 駐日蘇聯大使 유레네프氏는 十三日午後八時東京驛着歸任하엿는데 同大使는近近適當한 機會를엿보아 佐藤外相과會見 昨秋 十一月二十五日 日獨防共協定成立以來 惡化의一途를 밟고잇는 日蘇關係打開에 對하야 重要會談을 行하게되엿다 그런데 蘇聯의對日態度는萬若 日蘇關係가惡化한다면 全部日本政府의 責任이라고하고相當히 直截的으로 强硬態度를示하얏는데 過般 滿洲國黑河의 惡役續出問題에 關聯하야 스토모니야코프外交次長은 日本酒句參事官에 對하야 『取締가 不徹底하면 斷乎毒瓦斯로써 應酬할것이라』는등 述한 事實이頻頻한 在留日本人의 權益을 無視하는蘇聯側의 態度에 徵하야 今後兩國國交關係의 前途는 多難하다는 印象을주엇다

立候補各派別 十四日正午現在

民政	二五九	政友	二六六
昭和	三七	社大	六三
國同	一九	東方	一九
諸派	四二	中立	一〇五
合計	八一〇		
十四日屆出	一三		
辭退	一七		
死亡	一		

互忍、互信、互助 三原則을基調로
政治的解決後에經濟的提携 許大使記者團과會見

【南京發電】國民政府의 王寵惠外交는 바야흐로 本格的으로積極化하려하는데 歸任을 압두고王外交部長과 詳細한協議를行한許世英氏는 十日 首都飯店에서日本記者團과會見하고 左와如히말하엿다

日本에서 最近强調하는 經濟提携를 促進하야 日中의親善關係를 增進하자는 主旨에는 余도 贊成하나 이것을行함에는먼저 政治解決을 前提치아니하면아니되며 또이것을忘却할수는업다고思한다 特히 北中에서는 더욱 이것이必要하야 北中經濟工作도 兩國民의感情의融和가必要함으로 이것은圖謀함에는 무엇보다도먼저 北中의政治問題解決이 先決條件이다 이것은 個人關係와가티서 서로信賴하고잇서서는 協調할수업다 그原因을除去함이 先決問題이다 余가 北中情勢를觀察한바에依하면 特히 이感을 깁히하엿다 그럿타면 經濟合作에倂行하야 政治的調整을圖함이어떠하냐에對하야는 境遇에따러서 여러가지 考慮케되는바가잇다 日中國交調整에關하야는 互忍、互信、互助의三原則으로써 나가련다 經濟提携라던지 政治問題解決이라던지 相互間에 胸襟을열고 相對便의 立場을諒解하고 그希望과 苦痛을잘聽取하는雅量이 업다면 協議할수는업는것이다 그리고 그때에 相對便이 自己의主張하는바를 듯지안는다고곳相對便을 不信이라고함은 不當하다 相對便이 외承認하지아니하는가를 硏究하여볼必要가잇다、이와가튼 誠意와熱意로서 더욱險惡하게간다면 ……하야는 特히이忍耐가가장緊要하다、余個人的意見으로 말하면 日本이自發的으로 中國이希望하는 北中政治工作을 ……力하여 주기를 期待하고잇나 政治的調整이된다면 經濟合作은 大方針에依하야 大端히 容易할것이다 또張群氏의渡日說이잇스나 아직決定치안헛스며 張群氏는杭州에 赴하는것이 아닌가고생각한다

八面鋒

◇許駐日中國大使가 政治的解決을先決條件으로 互忍 互信 互助를主張
◇참고 밋고 도음은夫婦의道 夫婦와가티될수만잇다면 國際平和는在其中。
◇그러나 지금세상에는 夫婦間에도 自由와平等을固執하고 體面과形式을 차림이常事。
甚하면 戶籍을옴기는 판남 以上으로 感情的對立을보는일이非一非再。
◇蘇聯大使유레네프氏 歸任하자마자 佐藤外相을차저보고 重要會談을엿다고。
◇日獨防共協定成立以來 惡化되얏든空氣가 春和日暖함에따라 저윽이풀리라하는지。

人事·集會

▲朴興植氏(和信社長)十四日午後四時十五分發東京、大阪에出張 四月二十六日歸社豫定
▲公森太郎氏(朝銀副總裁)新任人事次來社
▲徐椿氏(本社主筆)三南地方에講演出張中十三日午後歸社十四日午後三時五十分京城驛發列車로 다시元山、咸興、羅南等地에出張

雨衣都散賣

여러분의 사랑하는子女들의 우장옷은 다준비되엇습니까 雨期는일로부터올시다

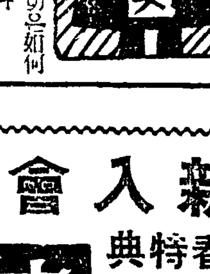

市內는電話하시면곳配達하옵고地方은代金引換으로發送합니다
雨衣雨覆시-트防水布一切은如何한多量의注文에도應합니다
商店配達自轉車用及作業用各種 學生男女用各種 紳士用레인코-트各種
京城光熙門外新堂町 朝鮮防水布製造所 (定價表進呈) 電話本局一〇二二番 振替京城五三七八番

音樂 四月號 一部廿錢 振替京城三一二一番 米洲留學生에對하야 音樂會評講座特別 樂譜 伊太利民謠산타루치아原曲 京城齋松町三六 音樂社

朝報案內

至急社員採用 (月給三十圓手當二十圓 合六十圓支給ス) 中學程度年齡二十五才ヨリ四十才迄希望者ハ履歷書持參面談ニ限ル 面談時間午前九時ヨリ午後一時迄 (京城黃金町二丁目) 愛國生命保險會社

讓垈 惠化町七四番地의一九 四十九坪 詳細電本一六六番又는勸農町三七番地로問議可

女子 家庭衞生向上 除蟲普及宣傳에努力하기意思잇는家庭婦人數名募集 年齡二十歲以上四十歲以下 履歷書持參 面會時間四月十七日午後一時-五時 但電話問議謝絶 京城府鍾路二丁目七一 共榮社株式會社

スポーツ用品 乙服裝 京城壽松町 大京スポーツ商會 電光二五八二番 振替京城二五八七番 カタログ進呈 要送料三錢

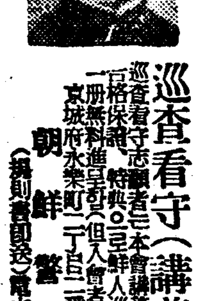

巡査看守(講義錄) 巡査看守志願者는本會講義錄卒業에依하야 合格保證의特典이잇고 鮮人巡査試驗問題集一冊無料進呈함(但入會者에限함) 京城府水標町二丁目二一番地 朝鮮警務學會 (規則書郵送) 電本(3)三〇〇番

自動車運轉手 自動車職工 傳習生募集 責任教授 (規則四錢切手要) 京城府鍾路六丁目二七一 新野自動車商會 電光(3)二二三四番

崇實學校補缺生募集 第三、四學年若干名 平壤府新陽里 願書締切 四月二十三日 試驗期日 四月二十六、二十七日 詳細는要本校照會

京城外國語學院夜間 生徒募集 中語速成科、英語科、數學科、物理化學科 (高普三四五年程度) 學則要參錢切手、開學四月十二日 京城府授恩町 (電光二一五五)

新入會員大募集
今春特典
高等普通學科講義
普通學校第五·六學年學科講義
此際普通科新入生에게는特典으로 其次號一冊을無代로配付하며 且兩科를通하야 誠實繼續者에게는 各其學年末에相當한講義錄一冊을 無代賞與하고 入會金五十錢도半減함
高等科 三十冊 一冊 六十錢 一年三個月卒業
普通科 十二冊 一冊 五十錢 一個年卒業 (速修隨意)
學則附內容見本請求卽時無代進呈
京城府和泉町六 朝鮮高等普通學會 電話(光)一八八四番 振替京城八八九五番
本會의機關紙인月刊獨學通信을每月無代進呈
우리朝鮮人本位의唯一한中等講義錄이며 朝鮮語、漢文學科가잇는것과 他講義錄에比하야會費도 거의半額임을注意하라

朝鮮人의衣服에잇서서 그美를代表하는者는 동정(襟)이니 洋服에잇서서 「컬아」도이러하거니와 特히 朝鮮衣服에잇서서 동정이白雪가치희고반듯하면 아모리검은옷(衣)이라도깨끗해보이고 人品도 淨潔해보이나 동정이검으면 아모리새옷(衣)이라도 헌옷(衣)가치보이고 옷모양을가추려하는 婦女子나 紳士靑年들도 窮相이흐르고말할수업시醜해보이는것은 누구나잘아는바이다 故로長久한 녯날부터검지안는동정이 生겻스면…하는것이 朝鮮人의 熱熱한要求이며 重大한 課題이엿다 이要求를滿足시키고 이 課題를解決하기爲하야 忠北淸州出生金亨式氏가 多年間硏究考案한結果 晝夜四時兼用으로 一個年을 使用해도 도모지검을줄을모르는 實로完全無缺하고 驚嘆不已할만한 로이도동정이란것을 發明하엿스니 그長點을大略記하면 白潔美麗하고 꾸겨지지아니하고 때가뭇지아니하고 달기에편리하고 오랫동안쓸수잇고 모양잇고 갑시싸다

로이도동정

本社工場 釜山府草梁町
販賣商務 京城府鍾路三丁目四五番地

注意=本社는 釜山에工場을置하고 製造發賣를兼해오든中 追日發展됨을 따라事務가 激增함으로 商務의 便利上 京城府鍾路三丁目四五番地에 出張所를 設置하고 販賣及商務一切을 掌理하게되엿스니 釜山近接郡外에는 註文은 勿論이고 商務一切은 京城出張所로 問議하시요 釜山本社로 問議하여도 다시 京城出張所로보내여 回答케됨

註文=現今代理店이 未設된 地方에서는 多少를 莫論하고 自由註文에 應하오니 一次註文하야 試用해보시되 振替京城二六八二六番을 利用해주시기를 바랍니다

商報와見本請求=商報를請求하시려면 葉書로申請하시고 見本一揃를請求하시려면 五十錢小爲替(貨要)同封을要

一手販賣代理店特約店募集
有意諸氏는 京城出張所로問議要望
S サイワイ商會

南朝鮮各地에暴風雨亂

脫線한催花春雨 各地에被害莫大
京仁地方百미리를筆頭로 全朝鮮的으로沛然

십삼일아츰부터 경성지방에는비가 내리기시작하야 오다끄치다하더니 밤이되며 점점소리를치고 계속하야 쏘다저서 십사일아츰 여섯시까지에 구십오『미리』나내리엿 십삼일오후일곱시반쯤부터는 바람까지 몹시불어서 황금정(黃金町)네거리 가튼곳에는 전선의 고장으로 전차가 이십여대나오도가도 못하고들러서 일시는 대혼잡을 일우엇섯나 이번비는 황해남쪽에잇는 칠백사십사『미리』의 저기압이 서부조선을 거처산동성(山東省)으로 진행하고 또강능(江陵)부근에는 저기압이 잇는관계로 서부조선을 중심으로호우가 내리고 전조선적으로 비가 오게된것이나 그중에도 특히 경상남도와 전라남북도지방은 부산(釜山)지방의 이백팔십여미리를 필두로 맹렬한 폭풍우가잇서서 자동차선로의두절과 철둑의파손, 전신전화의불통, 가옥도괴침수 십사어인명의 사상까지잇서 피해가막대한모양으로 꼿소식을전하는 비가 의외로사나운 폭풍우로변하야 장마철도 압기전에 물란리를 맛나게되엿다 그런데 십사일 오전여섯시현재의 각지우량은 다음과갓다

【仁川支局電話】▲中江鎭一六 미리▲新義州八四▲京城九五▲全州七四▲木浦九七▲濟州島一六▲雄基一一▲城津三二▲淸津一▲元山三四▲江陵一四▲秋風嶺四四▲大邱二七▲釜山二六▲蔚山一六

로의수국화하엿나 비는 아직도 계속하는중이요 각지의교통은두절되엿다

仁川七百戶浸水

【仁川支局電話】십삼일오후부터 내리는비로 말미암아 인천부화평정(花平町)、송현정(松峴町)、화수정(花水町)일대는 별안간수국화되야 마루우까지 침수된가옥이삼백호、마루아래까지 침수된가옥이사백호 모두칠백여호가 침수되야 주민들은 큰곤난을밧는처지에 빠젓는데 침수된원인은 이천부청에서 그곳 해면(海面)사만여평을 전기세동리지대보다도 놉피메우고 하수도(下水道)공사를하지안하야 물이빠질곳이업서서 그대로 안물(內水)이괴어 침수된것임으로 일반주민간에는부청에대한 비난이여간노픈바아니라한다(사진 화수정 침수옥)

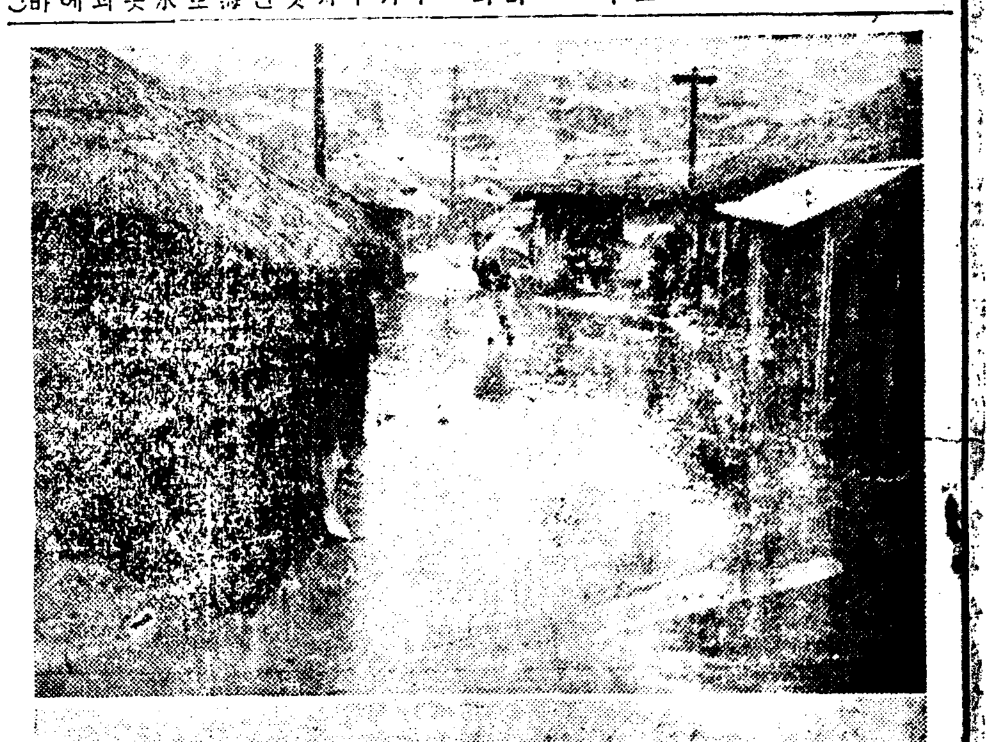

順天은四百戶浸水
通信杜絶로被害未詳

【光州支局特電】지난십이일오후 열시경부터 내리기시작한비는십삼일오후 네시경부터 폭우로변하고 풍속이십칠일메돌에 달하고 우량은 일백미리이여서 그피해는광주부내에 침수가옥오백호나되엿고 광주우편국을 중심으로 전라남도 각지련락선중전화(電話)는십오개선중 광주와려수사이만 불통되고 그외는 회복되는중이어다 전신(電信)은 부산 목포군산방면은 십삼일오후 네시부터불통되엿는데 경성 목포 사이만 련락중이다 그리고 전남도보안과에 보고된것만 보더라도 순천(順天)군에침수가옥 사백호류실가옥삼호 장성(長城)군에침수가옥사십호목포(木浦)부내 침수가옥 일호전궤셋 반궤다섯 진도(珍島)에선박류실다섯 친몰한척 반궤네척 구례역구내에는 촌내지한자나 침수되엿다 십삼일오후열한시경에 광주부내학강정(鶴岡町)실교를 통과하나가 폭풍이날려서 사실처알에로 추락한 조행환(曹行煥)(三七)은 생명이위독하다 그리고 전신전화의불통으로 각지의 피해상황은 막대한모양이나 아직도 그자세한것을알길이업다

群山도五七戶浸水
二千六百餘名은避難
自動車交通도大部分杜絶

【全州支局電話】십사일오전여섯시부터 시작한맹렬한 폭풍우로 군산(群山)시내는중정(仲町)천도정(千島町)경포정(京浦町)을중심으로오십칠호가 침수가되고 이재민이천륙백여명은 부근공장에수용하엿스며 무주(茂朱)남대천(南大川)의증수가 여섯자나되엿스며 전주시내에도 상당한피해가잇다 그리고 전북지방에서자동차 선로의 두절되는곳은다음과갓다

▲茂朱—錦山▲任實—葛潭▲順天—鎭九 ▲任實—南原 ▲全州—雲岩 ▲鎭安—全州 ▲金馬—全州

海嘯騷動까지
開港以來初有事

【群山支局特電】십삼일밤의폭풍우와 해소(海嘯)로 인하야 군산부중정(群山府仲町)을 중심으로하야삼백륙십사호가 침하곳까지침수하엿다 물은 천조정(千鳥町)제방절단과 간조(干潮)에뛸아십사일오전일곱시경부터 점차빠지고잇는데 주민들은 재빠르게피난하엿슴으로 요행히인명의피해는업섯스나 일천사백여명의리재민이폭풍우속에서 비명을지르고잇는것은실로처참한 광경이엿섯다 이상일천사백여명의 리재민은 이날정오까지 전부정목조선소(正木造船所)와 문옥조합(問屋組合)에 난호아 수용하엿는데 이곳여학교학생들이 나와서 주먹밥을 난호아주는등 군산항이 생긴이래 이가튼피해는 처음이라고한다 그리고 이번폭풍우때문에 군산부내는 물론시외의 중요전선이 절단되여 군산경성간의 통신은 일시두절되엿섯는데 십사일정오경에 겨우 복구되엿다한다

暴雨中에大火

【群山支局特電】십사일 오전여덟시쯤에 군산일출정(群山日出町)에잇는 조선정미주식회사 (朝鮮精米株式會社) 군산지점 제일공장기계부에서 불이나서 삽시간에 동공장을전소하고 여메잇든 제유공장에 옮마부터서 공장과다른한채를 전소하고 가튼열한시경에 겨우진화하엿다 손해는십수만원에 달하리라고하며 원인은 방금조사중이라고한다

九萬圓차저 와서보니八萬圓
朝銀의過失? 東銀의遺失?

십사일오전열시경에 시내동일은행(東一銀行)본점출납계원 유재신(兪在信)씨가 조선은행으로 가서 현금구만원을 차저가지고 은행으로도라와보니 의외에도구만원이야만 될돈이 팔만원밧게 안되므로 즉시로 조선은행으로 조회를하는일방 경찰에 계출을 하엿는바 중도에유실이 되엿는지 조선은행회계가 잘못되엿슨지는 아즉알수가업다고한다

東銀金庫務課長談

사실은 사실이나 아즉은어떠케된일인지 잘모르겟습니다 아즉시간중임으로 량편은행의 현금잔고(殘高)를 계산해보지못하야 모르겟스나 시간뒤에 조선은행에서 잔고조사만 한다면판명될줄압니다

榮州邑에도浸水

【榮州支局特電】그동안 한발이계속중이든 영주에는 지난십삼일부터 큰비가오기시작하야 하천의갑작이 사십미리나 증수되엿나 영주읍내시장정리를 위하야 매립공사를하는라고 중단햇든제방으로부터 물이 침입하야 영주공원아래잇는 동리는 이십호나 침수되엿다 그리하야 휴천리(休川里)일대는 수국화하엿슴으로 그곳소방대와 각관청에서는 총출동하야 하망리(下望里)의동쪽제방을 끈헛다 그로말미암아 하망리일대도 문짜그대로

南朝鮮各地에 電信電話線不通
京城、木浦、群山、全州、光州各線復舊에努力中
江景附近의電柱七個倒壞

십삼일저녁부터 십사일 아침까지게속한 폭풍우로 말미암아 경성 목포(木浦) 군산(群山)전주(全州)광주(光州)사이의 전신선(電信線)은 고장이 생겨서전신이 불통중에잇는데 광주만은 십사일 오전열시반에 복구되엿고 그밧게는 다른곳으로 우회하야 련락을 취하고잇스나 전신이 폭주하는때는 연착(延着)을 면하지못하게되리라한다 그러고 경성 군산사이의 전화선(電話線)도 고장으로불통중이다 또강경(江景)군산사이에서는 전주(電柱)일곱개가너머젓다한다체신당국에서는 전력을 드려서복구공사를 하고잇는중이라한다

晉州에도暴風雨
電柱倒壞로暗黑世界
南江水位도刻刻으로增水中

【晉州支局特電】십이일 아츰부터 비가 쏘다지기 시작하야십삼일 오후부터는 점점 폭우로 되여 밤에드려서는 폭풍이불어서 간판(看板)과 집웅의 개와와 양철집웅을 날리우고 길거리의 나무를 너머트려서 시가에는 인적이 끈어저서 일종의 처참한 광경을 이루엇는데 오후여덜시 이십분경에는 전등(電燈)까지 꺼저서 별안간에전시가는 암흑천지로 되여버려 이곳저곳에서는 폭풍우에 놀랜사람들의 부르짓는 소리와 바람소리로 공포의 구렁을 이루엇다 더욱이 진주시민은 작년월웰의 홍수란말미암아 전시가가 물속에 잠겨버린 무서운 기억이 아직도 머리속에남어잇는터이므로 공포와 불안중에 밤새도록 뜬눈으로 새운 사람도만혓다한다 날이밝아서 십사일에도 폭풍우는 그냥 계속하고잇섯는데 십사일오전일곱시현재로 우량(雨量)은 일백삼십팔미리 남강수위(南江水位)는 륙미돌이나 되엿다 남강물은 작구붓고잇서서 시민은 일은아츰부터 피난준비를 하고잇스며 시장근처나 죽지대에 사는 사람들은 옥봉(玉峰) 비봉(飛峰)등 노픈지대로 살림기구를 운반하고잇서서 거리에는 큰혼잡을 이르키고잇섯다 (십사일오전여덜시사십오분발전)

陝川交通杜絶

【陝川支局特電】십삼일밤부터맹렬히올한 폭풍우로 말미암아 합천군내각자동차선로가 끈허저서우편물의체송도두절되엿다

被殺者正確數와 身元調査에着手
暗葬屍發掘次某方面出張
白白教事件第二段的活動

악마의밀교 살인계사 백백교의검거보부인 동대문서에서는그동안 간부의총검거를 보앗스며 사원질일에는 교주전룡해가 자살한것까지 발견되여 작일신문게재를 해금한것을 기회로 금일부터 제이단의활동에 착수하엿다

이때가지는 간부의검거와 교주탈주뒤에는 그행방에 대하야 전심력을경도하여왓스나 그해결을본 동서에서는 이제부터는 간부한사람한사람에대한 범죄사실과아울러 피살자의정확한수자를 구명하는동시에 그 신원조사(身元調査)에 전력을 집중하기로되엿나

이때까지의취조에잇서서 시체암장개소와 개수의 판명된것은 백여명에달하나 그신원의판명된것은 극히소수로서 이것이 수사진행상 일대지장이되여잇슴으로 동서에서는 경무국을통하야 관계각도의우원들어더 례의그조사에착수하기로되엿다 일방 암장자의발굴해부도 를계속할것으로 십오일아침에는 강원도 모지방에출동하야 실지검증하기로되엿다

知時의好雨來로 牟麥엔千金甘露
이대로가면今年은豊年

꼿을 싯고온 봄비! 농작물에 새기운놓주는 봄비! 수일래의 당천는 마츰내 풍우대작하여 강원도해안어민에 막대한 피해가잇슨뒤를이어 십삼일부터 십사일까지 계속한비는 남조선일대에 또한 적지안흔 피해를 준것만은 유감이엇스나 그러나 이번비는 역시 때마춰내린비이엇다 이미 남조선일대에는 뺏꼿이 만발하여 일부는 락화가 지고잇스나 중부조선이북은 꼿망울이 얼깃덜깃 얼트고잇는때이라 이와 병행하여 농작관계로보면 대개봄철에 가물이 심한것이 번사에 중대한관계가잇서념려되든터인데 바로이때가 비를기다리든때이라 이번비는 일척천금의 감로수격이다 논에는 물이고이어 압호로모판을 내이기에조흘것은물론 따뜻한 겨울날세에 만히자라는 밀보리는 봄철의가물을 타지안코 이번비에 홍빽 자라게되엿고 또채소도잘자라고 그여의 여러가지 곡식의파종에도 이롭데업시 조타그중에도 밀보리는 작년수해이후 농민들의 유일한 식량으로중 풍이 크게념려되든터에 봄절이들어 천후가극히 순조로워 금년은이대로가면 전에업는 대풍년이 되리라고 농무당국은 농작의대세를 크게낙관하고잇다

美貌와奇智를利用 脫線處女의犯罪
發覺되자自殺劇까지

사진은 박순남

사회의 영락면(享樂面)만을그리워하든끄테 마친내 여학생으로 가장하고 『애드바룬』이 날리는대로 이곳저곳 도라다니면서때로는 미인게(美人計)까지 꾸미고 다액의금품을 사취하야 한량업는 퇴패한인간석욕심을 만족식히려다가 그발자최가 발각되가 염려된나머지에 자살극(自殺劇)까지 연출(演出)하엿다는당대처녀의 지질을보이고 잇는탈선처녀 범죄일기(脫線處女犯罪日記)가하나잇다

허영이라는 [illegible] 당대의 처녀가 [illegible]화의 세례 거이 숙명적으로 등에 짊머진 를 바드며 [illegible] 인간

그일기의 주인공은 방금 종로서에 인치되여잇는 본적 함흥부본정(咸興府本町)오정목 삼십칠번지 현주소 시내 효자정(孝子町)일백칠십삼번지에 하숙하고잇는 박순남(朴順南)(一名金奉貞(一七))으로 이년전 조행이나빠서 함흥영생녀고(咸興永生女高)를 중도퇴학당한이래 생래태여난 고운얼골과 아담스러운 몸맵시를 장식하려고 애써오다가 집에서도 눈에나서 돌보지안코하기때문에독적을위하여서는수단을택하지안켓다는 마음으로 경성으로 올려와서 제일고녀(第一高女) 제복을입고기보한바와가티 십이일 아츰시내창신정(昌信町)이백이십륙번지경성지방법원서기 권성준(權性駿)(三七)의집에서일백구십원의 금품을도적질한것을비롯하야 약반삭전 함남흥남읍구룡리(咸南興南邑九龍里)십오번지 윤경화(尹景化)(三七)씨의집을 차저가서 하로밤을자면서 나는 제일고녀에 재학중으로 대의누이동생 방금 중앙보육(中央保育)에 입학한 윤경숙(尹景淑)이가 입학금 학용품갑가튼등 륙십이원과 자기의소지품을 가저다달라고 부탁바덧다고 거짓말을 하여서 그것을사취하엿스며 지난 일월중순쯤에 관철정(貫鐵町) 삼풍려관(三豐旅館)에묵고잇는 시내모중등학교생 고모(高某)에게서 미인게(美人計)로 돈십원을 그리고 수일전 화신식당(和信食堂)에 동무되는 시내모보육학교학생두사람을 다리고가서 약오원가량의음식을먹고 깜작스럽게자기갑을 일허버리엿다고 야단을 치면서 그음식갑을 동무들이 대신물게한나머지 다른곳에좀 쓸더이니 하고 용돈이십원을 편취한사실이라는등 여러가지의 지능적 수단으로 다액의 금품을 편취하고는 지난 밤에는 자기의 지은죄가 두려웟든지 쥐잡는약을먹고 자살을빙자하야 시내 견지정(堅志町) 견지병원(堅志病院)에 입원하여 몸을 잡겻다가 구일날밤중에간호부들이 잠든틈을타서 창문으로 탈주하야 계속 그범죄를게속한것이라고한다

天氣豫報

概況 低氣壓은 國境中部에 七四四粍 江原道海上에는 七四七미리를 보이고잇서 모다 黃海와 不連絡線上에서 東北에로 進行하고잇나 이氣壓配置로因하야 全朝鮮에는 二十乃至百미리의 降雨가잇서 今朝에도 끗치지안헛다 滿洲와 日本內地는 [illegible] 沿海地方은 南風이强하다

豫報 今夜는 西風[illegible] 明日은 西風晴 京畿道全道大[illegible]

昨日最高 一五度九 同最低 一〇度 今朝最低 七度 今日正午 七度九

淋疾 特製 ラクリン 락구링

治療할 時期를 遲滯하면 一生不治합니다 子孫을 爲하야 國家萬代의 由緒를爲하야서도 只今 곳 本劑를 服用하야 根治하시요

本劑는 最新한 淋疾治療의 必治劑임니다 特製락구링은 참으로 淋疾患者에게는 소혼 救主임니다

急性·慢性·惡性·深疾 消渴·……藥効確實

定價表 四日分金壹圓 九日分金貳圓十 四日分金參圓 廿五日分金五圓

キキメ第一 本舖 樂天堂製藥株式會社

明治座 四月十五日

脚本 北村小松 「暗の中の灯より」 監督 佐々木康

共演 德大寺伸 三宅邦子 大塚君代 吉川満子 上山草人

悲壯肺腑を衝く海の超スペクタクル

潛水艦

淸血排毒特効藥 海草精 壹瓶(一個月分)三圓九十錢 京城鍾路六丁目二六七 ホルモン醫化學研究所

中津式 アイスケーキ機 京城元町一電停前 中津式冷凍機第二販賣事務所

工業指導

小資本으로누구나할잇수는各種工業을教授하며規定書三錢郵券封入請求하면送呈함 『工業用藥品·醸造用品·化粧品原料·菓子原料·各種芳香料·色素及染料·洋藥及醫藥』販賣商 京城府蓮池町七七 日光社工業部 振(京)二五三三三番 支店 滿洲吉林省

小資本大成功

Nozensei 코흘리고 메는대 正當한治療法

코가흘르고 답기고 냄새가 고약하고 마르고 냄새를 모르는 사람 蓄膿症、肥厚性、鼻炎鼻茸鼻加答兒…等의 惡性鼻病이 生하야 罹患되니 人相이낫부고 頭痛 眼病 記憶力、思考力이 異常하리만큼 衰하고 눈、귀、胃腸에 種種의 餘病이 생긴다。 ◎코도 身體中 人相도 낫버지는무서운 鼻病을 아는法 ◎醫學上의빠르고正當한手當法은 册子 鼻病解 를읽으면 누구나 알수잇다 이冊을 葉書에記入하고 申込하면 無代進呈한다。 東京市芝區南佐久間町一ノ二 確報堂 藥品部

죽은깨 여드름

여드름、죽은깨 영향한것들에 어려운의 얼골도 역시줍고 아름답게 하기위하여서는 죽은깨와 여드름 잡티가 잔남서는 피부정기(皮膚精氣)를 한번써보십시요 아시몰랏사이에 당신의고민하시든죽은깨 여드름 잡티가 사러지고 어엽뿐얼골이됩니다 약가 경증용 二圓 중증용 四圓 송료二十五錢 京城府和泉町一二九 振替口座京城一九一四三番

參補丹 光澤油 本舖 合資會社 日光堂藥品部

眼疾、疲勞한瞳孔을 生活線上에서 一掃하라!

健全한視力을確保함은 頭腦明朗化의前提다!

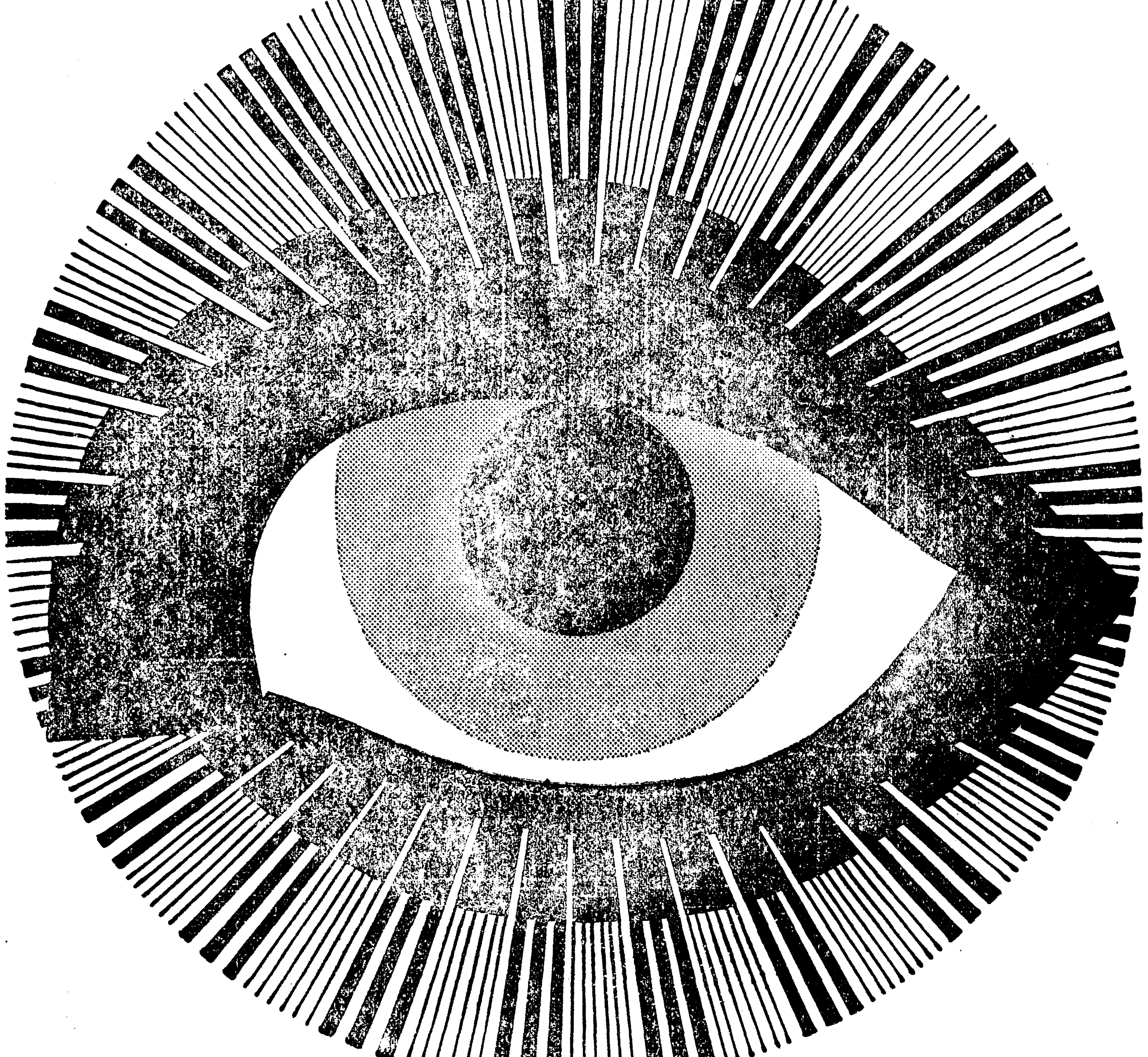

明快한眼科治療劑

スマイル (스마일)

(定價) 二十五錢、四十五錢
全國藥店、百貨店、藥品部에잇다

正しい眼薬の選びかた

눈은 解剖學上、腦의一部라고 看做하는 人體最高의 器官으로 눈의故障은 直時影響이밋처 우리의活動能力을 抵下식힌다。實로『눈은人生을支配한다』고함도 過言이 아니다。

現代人은 그러면서도 强烈한光線의 刺戟、塵埋、煤煙、交通煩雜한 街頭의 步行空氣의汚染하는 場所에잇서서 長時間의勞働、執務、讀書、工夫等으로 不絕히 眼病菌感染、視力衰耗의危機에 빠지는것이다 故로——

優秀한 眼科藥의選出、常用에依하야、不快한病을 豫防、治療하야、視力의强化를 圖謀함이、衛生思想에 心覺한 現代人相互의 重要한 責任、義務가아니면 안된다

スマイル는 이러한 現代生活의 要求에應하야 創製된、가장 正當하고、合理的인 眼科藥으로、處方이極히 適確、製劑行程이끗까지 嚴格함으로、藥液中에、아루가리 成分의 遊離를봄은 些少하며、絕對至純한 澄明度를 保持하야、恒常强力、迅速한 藥效를發揮하는事實은 實로中村·仁藤兩博士의 推奬을널리 밧고잇다 即

本劑는 그適確한 殺菌消炎·收斂作用에依해 下記와 가튼 各種眼疾에 一日數回의點眼으로 克히卓效한 效果를숨과同時에 恒常連用하면 눈에榮養을주어서、視力을 强하게하고、充血溷濁을除去하야、明朗한瞳孔을整調하고、副作用、習慣性等을招來식힐念慮가絕對업는現代人에 適當한 高級眼科藥이다

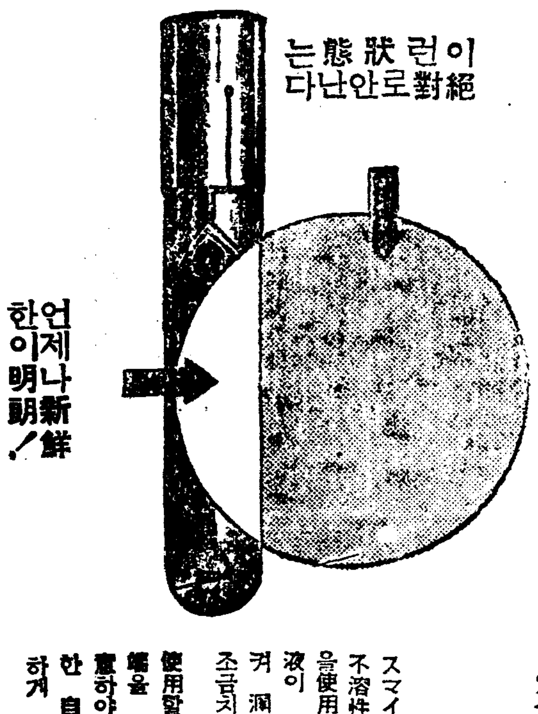

容器에對한 科學的準備

スマイル의容器는 特殊한褐色硬質硝子와、不溶性으로 隙間이업는 グッタペルカロ栓을使用하야만든것으로 保存携帶等으로 藥液이 變質하고 아루가리의 遊離를 이르켜 溷濁하든지 狹雜物의 混入할 念慮는 조금지도업다

使用할때 銀色의 뚝ㅣ을열고 容器의 尖端을 眼瞼에대고 直接 眼에닷지안케 注意하야 손으로 가벼웁게 두드리면 獨特한 自動點眼式裝置에依해 한방울식 시언하게 衛生的으로 點眼된다

結膜炎 도라홈 角膜炎

(삼눈) 눈이아물아물하고眼瞼에험이잇서눈꼽、눈물이흐를때スマイル를一日數回點眼하면輕快하게恢復된다
이執拗한傳染性眼疾도눈의淸潔과スマイル의常用으로豫防되여眼疾에걸린때도이方法으로現著히治療를빨이한다
(黑眼、翳眼) 黑眼이아물아물하며눈이흐려엇질할때에——スマイル를點眼하면곳輕快하여진다

眼精疲勞 眼瞼炎 充血

(疲勞한눈) 執務할때에눈이疲勞키쉽고、視力이鈍하야精神이渴할때スマイル를點眼하면눈과頭腦가爽快하여진다
(피가도는눈) 眼瞼이나眼尻가까지라안고압하不愉快한때에——スマイル를點眼하면輕快하게恢復된다
眼瞼·血眼等一切의눈에 充血溷濁한대スマイル를點眼하면直時明朗하고强한視力을回復하야氣分도爽하야진다

總代理店 株式會社 玉置商店 東京·大阪

S-A-10

들노리에변또대신 닷잇는ㅣ 쌘드·위취 ❶

金海羅

『쌘드위취』라는것은 땅을펼수잇는대로 얇게빈데다가 안쪽으로가는 양편에 빼터를 끌고루바르고 속을너허 먹는것인데, 고기、생선、야채、실과등 무엇이나 맛잇게 조리하야 팡사이에 너허쓰는것입니다.

『쌘드위취』는 언제나 필요하지만 무슨 다과회 가튼때나, 바쁜때나、손님이갑작이 왓슬때나、여행할때나、일터에 점심밥싸가지고 갈때나、원유회 가튼때 업서서는 아니될 음식인데 자양분이 풍부하고 또 매우편리한 음식이라고 합니다。

『쌘드위취』를 맨드는 식팡은맨드지 열시간이상 지낸 팡이라야 얇고도 보기조케 잘써려집니다。갓맨든것을 바로 썰랴면 연하야 칼자국이 쑥쑥드려가고 도무지 얇게썰어지지 안흘뿐외라 팡맛도 구뎌서 몃시간지낸것만 못합니다。그러타고구터서 몃칠지내인 것이라던지거죽이 말려따딱한것은 조치못하며 여름가튼때에는 더욱이 상하기 쉬우니까 매일구은 새팡을 쓰도록할것입니다 내일쓸팡이면 오늘맨든새팡을 사다가하로밤두엇다가쓰는편이 조흡니다。

팡을쓸때에는 가령、팡세근을사면 기리로 반을뚝가리 내려비고 그의반을 즉 칼로빈곳을도마우흐로 가게노아 보통식사때는 삼분뚝개로 비여쓰고『캔드위취』를 맨들때에는 될수잇는대로 얇게비고 비는순서대로죽ㅣ노아가며 빼터를 발른고 속재료를 너코도 제짝제짝을맛추어 노도록해야하는데 이짝저짝을 맛추면 짝이 맛지아니하야 보기에 조치못합니다。

쌘드위취를 맨들때는 얇게썰은 팡에 빼터를발르는것이 법측이나 식성에 맛지안흐면 식팡을때마다 칼에다가 빼터를발러 비기도하며 전혀 쓰지안허도 관게업습니다 쌘드위취를 맨들때 쨈、젤리류를 빼고서는 대개는 살라드쏘쓰가 듭니다

『싼드위취』를 그날형편에 의해서 미리맨들어 두지 안흐면 안될때에는 바람에말을 염려가 잇스니가 물축인 정한보재기로 더퍼 찬곳에 두어야합니다。

쏘세지싼드위취

쏘세지를 사다가 뜨거운물에 삼분가량살머서 큰것이면 껍진을 벗기고 적은것이면 그대로둥글고 얇게썰어 따로노코 팡을얄게썰어 안으로가는편의 빼터를발고로 발르고 쏘세지를 죽ㅣ펴서 너코 딱제짝을 맛추어가볍게 손바닥으로 눌러 오룩매식 채곡채곡 노아가며 맨드는데맨드ㄹ기를다하엿스면 하장하장 가장자리를 보기조케 비고 반을 똑바로 비거나 삼각으로 비거나해서 보기조케 그릇에 담아놋코 정히씨슨 파세리를 겻드립니다。엇든 싼드위취던지 팡속에 넛는재료를 팡두께 보다 만히 너허야 맛이조흡니다

보일드·살라드드레싱

재료=계란네개 겨자가루(芥子)차사시로둘 밀가루큰사시로넷 설탕큰사시로넷 초사분지이큽부 소금이분지이 차사시、호초사분지위차사시、빼터한사시 물이나우유 한컵사분지이。

맨드는법=밀가루、설탕、겨자소금、호초를한데너코 스푼으로 끌고루 잘저어서 계란을너코서 또젓고 따로 초(酢)에 물이나 우유를 너허 끄린것을 여러가지재료의 조금식너허가며 저어서 이중남비에 담고 저어가며 잘이켜다가 시켜두고 쓰는것입니다

라디오

十四日 (水曜)

◇午後六時童謠、獨唱 一、오리떼 二、참새학교 三、나무업는山(張) 四、갈메기 五、시골아침 六、별넷하나(張)七、시집사리 八、앙큼스런팽이 劉明子 張仁淑 피아노伴奏 金龍燮

◇同六時二五分 (東)中等英語講座(二) 三浦 太郎

◇同七時三〇分婦人講座(京城) 中樞院參議 玄 櫶

◇同八時 비오라、다모ㅣ레와하ㅣ프시코ㅣ드 비오라다모ㅣ레 에마뉴엘、무라 一、奏鳴曲A長調ㅣ밋첼클렉드作曲 하ㅣ프시코ㅣ드레니에、푸랑크 二、組曲B長調마ㅣ己作曲

◇同八時二五分 報念外 一、報念 二、六字바이 三、흥打鈴 四、개고리타령 金素姬 鄭素玉

◇同八時五五分 古談 桃花娘 車靑吾

第一放送

◇午後〇時五分 (東)講話

◇同六時 (大)童話劇

◇同六時二五分 (平)副業講座

◇同七時三十分 (東) 講演

◇同八時 (大) 바이라

◇同八時二五分 (大) 放談

十五日 (木曜)

◇午前一〇時 春季慶應院으로부터中繼(京城)ㅣ實況ㅣ

◇午後〇時五分 (大) 輕音樂 大阪라디오、오ㅣ케스트라

◇同一時一五分 婦人時間 料理

◇同六時 童話 花女島 李瑛乙順

◇同六時二五分 어린이新聞

◇同六時三〇分 經典解說 田榮澤

◇同七時三〇分 講演 社會生活과法律 尹元上

◇同八時 歌曲의밤 一、羽調初數大葉 二、同二數 三、三數同 四、同蔓葉 五、騷聳 六、半葉 七、界面二數大葉 八、界面頭擧 九、言弄 十、弄 十一、言樂 十二、羽樂 十三、編樂 十四、編 十五、太平歌
男唱 河圭一 女唱 徐珊瑚珠 玄琴 金相淳 洋琴 金永根 大笒 金桂宇 杖鼓 金一

◇午後七時三〇分 (平壤) 新人의밤 愁心歌外 朴東玉 開城難逢歌外 申箕益 唱夫打鈴外 金寶基

◇同七時四五分 流行歌 一、가、東京아가씨 나、高原의黃昏 金映蘭 二、가、산골處女 나、浦口의서름 羅斗玉 三、가、南國의밤 나、上海夜曲 金元雄 四、가、恨만흔캐라반 나、나는당신의것 姜麗明 五、가、마도로스의꿈 나、孤島의情恨 柳善元 六、가、알르江千里 나、港口의선술집 金榮河

◇同八時二五分 끼타아二重奏 ㅣ하와이안멜로듸ㅣ一、알로마 二、알로하、오에

◇同八時三五分 流行歌 感傷의가을 나、孤島의情恨 蘇日榮 朴明七 金容煥 七、가、燒 八、가、聚處女의노래 나、동송 백꼿

九、가、울기는왜우나요 나、눈물에지는밤 李應春 十、가、알르江千里 나、사나이의純情 姜福靑 十一、가、즐주는양자 나、거리의등불 金琳 十二、가、同春譜 나、 徐永模 裵福日

◇同九時二〇分 섹소폰獨奏 一、小夜曲 토셀리曲 二、슈베르트曲 金淳天 피아노伴奏 元名一 끼리아 奇

第一放送

◇午後〇時〇五分(大)輕音樂

◇同六時 (城)童話

◇同六時二五分 (東)講演

◇同七時三〇分(東)講演

◇同八時 (金)演藝

◇同八時一〇分 (東)物語

◇同八時三五分 (東)歌謠

◇同八時五〇分 (城)봄의춤

十六日 (金曜)

◇午後〇時〇五分 伽倻琴倂唱 一、短歌 名妓名唱 二、唱劇調 박타령 崔鳳 鼓手 池龍九

◇同一時一五分 婦人時間 滋味잇는科學이야기 姜正高

◇同二時五〇分 春期競馬大會實況 京城東大門外新設町競馬場으로부터中繼(京城平壤) 崔在

◇同六時 이야기 郵票의起源 金錫

◇同六時二五分(東) 中等英語講座(三) 三浦 太郎

◇同六時五五分 週報

◇同七時三〇分 講演 科學의意義 元常

◇同八時 時調外 一、時調 二、지름 三、자진배다라기 四、歌過歌 五、긴아리 六、布 朴潤德 金方永 鶴根

◇同八時三〇分 洞簫獨奏 一、調 二、鳳凰吹 柳東初

◇八時五五分 古談 그아들의孝誠 金溜雲

第一放送

◇午後〇時〇五分 (城)尺八

◇同六時 (東)物語

◇同六時二五分 (東)講演

◇同七時三〇分 (東)音樂과文學

◇同八時一〇分 (東)落語

◇同八時三〇分 (大)義太夫

◇同九時 時事解說

映畵批評

青邱映畵社 "純情海峽"

咸大勳 原作 申敬均 監督

朝光에 連載된 咸大勳氏作의 "純情海峽"을 申敬均氏가 脚色監督한것이다

朝鮮映畵의試寫가 잇슬때마다 우리는 새로이나온 우리의어린이를 아페노코 그어린이가 어떠한健康을가지고 어떠케 재롱을 피우는가하고 貴엽게 드려다보는것이다.

自己네의 어린이를 아페두고 그것의 是非를 따진는다것은困難한노릇이다 그러나 貴여우면 貴여울사록 그어린이의 健康을 속속히 살펴보고 長點과 短點을 理解하는데서 그아이의將來를 바른길로나아가게하고 탈업시 자라게 할수잇슬것이다。

지나친親切과 偏僻된사랑은禁物이다 우리는「純情海峽」이라는 貴여운 어린아이를 발가벗기고 그의 健康을 살펴보자

×

映畵監督으로서 첫出發을한申敬均氏의 手法을노피評價하구십다 여기에는 이때까지다른사람이 쓰지못하던大膽한手法을 보이여주엇다。카메라에對한知識이 잇는監督이라 첫재카메라의位置를 잡아려고 몬타쥬의 산듯한맛은 아모런無理도 군데두기도 업시 카메라와附合되여서 渾然한調和를 가저다주엇다 例를들면 퐉가튼自殺을두고 카메라의 位置에따러서 이것이平面化될수도잇고 立體化될수도 잇스니申氏는 이것의 다른角度를 노리엿다 다른사람九十度나 百八十度를 노리엿다면 이사람은 그와 아조다르게 六十度나 七十度의어수비수한 角度를 노리엿다 이것은 氏의 貴여운 野心의發露일것이며 大膽일것이다 鑑賞者로하여금 反省을 가지지못하게하는것ㅡ이것을 申氏는 잘알고잇섯다。우리가 往往歐洲映畵에서 보는바이지만 自然描寫속에 必要以上의 몬타쥬가드러잇슴은 아무리 하야도 鑑賞者의 反省을가저오게하는것이다 그러나 이作品속에는 그만흔몬타쥬속에서도 必要以上의 것이적엇다는것이다。아프로 期待해도 조흔監督이다 이사람에게 米國映畵의 그림자를攝取시켜노앗스면 더욱 조켓다。

그다음 撮影을 노피評價하고십다 梁世雄氏는 이미自信잇는領域에 드러섯다

카메라웍이 이와가티 正確한 映畵는 近來에드므럿다 이撮影은 一時的인 成功이 아니라 벌서오래동안의 貴重한 經驗에서나온 成功이다 朝鮮映畵界의寶로보배로운 技術人이다。

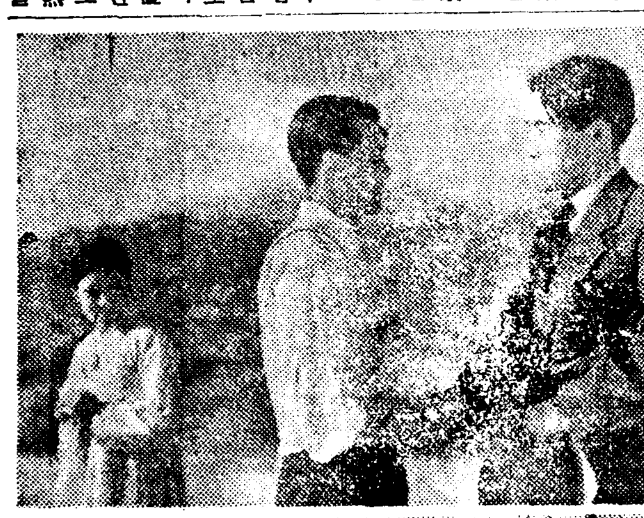

出演者의 演技에 잇서서 섭섭한이야기를 하지안흘수업다。主役金映玉氏의 演技는 舞臺에서는그것으로 成功일지 모르나 畵面에서는 全然失敗다 東京丸山定夫가 처음으로 PCL에서 映畵에出演할때의苦生이사람도 겪거내고 工夫를싸지안흐면안될것이다 演技의 全體가 安價의 센치멘타리즘에 걸렷섯다 이것은 無理도 아니다 그가 舞臺에서 오래동안 生活하던 慣習이 그만 映畵에 移植되여잇섯스니 안될 그로하여금 다시 映畵에 나오게하랴면 舞臺의 局限된 世界의 觀念을 버서나서 좀더 自由로운 움직임을 가지도록 힘써야할것이다。

孫一圃君의 演技는 映畵俳優로서는 無理는 업섯다 그러나 그의 演技가 어쩐지 固定化되여서 伸縮性이 적어보이니 이것은 孫君의 압날에 잇서서 크다란 勞力이 업고는 버서날수업는 슬픔이라고본다。보다는 金一海君의 演技는 조와보다 아마 이映畵에 出演한 사람가운데가장自由롭게 伸縮할수잇는 演技를보여주엇슬게다。그밧게 權善卿孃의演技는 아직처음이니 어리다고나 말하여둘가 이사람의 슬픔을 든다면 차라리先天的이라고할수잇다。웬일인지 그의얼굴은 푸로필만은 정말조흔데正面으로보면 너무굿세여지는것이다 이後에 그것은 化粧으로서 살릴수잇는것이니 期待하야도조흘것이다 끄트로監督申敬均의民답지못한 抵能을 責하고 십다 그것은 다름이아니라 무슨必要로·여기에 얼토당토안흔喜劇俳優가 所用되엿던지?金德心君의 喜劇演技는 이미定評이잇스나 이映畵에는 차라리지나치게 무거운짐이되지 안헛던가? 여기에는 演技를 나무랠것이아니라監督을 責하지 안흘수업다. 될수만잇다면너치안허도조흘것으로……

×

그리고 타이틀이 不足하지나 안헛던가십다 勿論이것이 토ㅣ키엿다면 말할수업시 조왓스나 싸일렌트의境遇에는 좀더親切한 타이틀을 너허주엇스면한다。近來에드물게보는 佳作이엿다。(P)

살결을본바탕보다더 곱고히게만드는

三四分치료로낫는단 집에서 간단히

사람의 인상으로 어엽뿐것 깨끗한것을조화하며 사람을대할때에도 먼저 모양보다 얼골을 치여다보게됩니다 물론 어느분이나 갓낫슬때에는 어엽뿐자체와 고흔 살결을타고나왓것으나 오늘날까지 그와가튼 어엽뿜을 보존하고게신분이 몃분이나 게십니가!

그러므로 혼이 날들이 모도한다고 다가티 얼골을희게하랴고 분다장(白粉、크림、물분)을 하서서 얼시적화장을 하시고게시나 이것은 그당시뿐이지 조곰만지내면 오히려 아니발으신것만도 못하게되고 그살결본바탕은 점점 더욱흉하게될것이니 이것은 이미 여러분이 경험하시고 게실줄밋습니다

왜 그러냐하면 살결이 거문것은 피부의세포에 색소층(色素層)이 생겨잇는까닭이며 살결이 거칠거나 얼골에 무엇이모도생기거나 주룸이잽피는것은 피부면에 변균이불러듣는가 흑은 피부영양(營養)이 충분치못한든가 피부의신진대사기능이 충분치못한까닭에 그런것이니 그러원인을 그대로두시고 다만 것치장만하시니가 그럿케 아모리조타는화장품을 발느서도 살결이 거칠어진것도낫지안코 버짐、죽은깨、여드름이 그대로잇스며 살결도 본바탕으로 히고곱게되지안흘것입니다

그러면 어더케하면 조흐냐하면 활성(活性)고로이도유황(硫黃)의 미백소균작용(美白消菌作用)으로 근본료법이되다는것이 구미각국미용계에서 승인되고잇스니 즉 『레온洗顔크림』의로 곳치시면 단시일안에 근본료법이 됩니다

가정에서 간단히 사용할수잇스니 하로에두번식 三四分치료에 약용이될뿐만아니라 화장이됩니다

처녀시대…명랑한 신녀성의 생기와 청춘의 꿈을 어엽분얼골에서 찻기위하야

가정부인…시부모 남편시종에 골몰하시는 사이에도 간단히 집에서 사용할수잇스므로 늘 끈임업는 애교와 매력이발휘되어 평화한가정을일울수잇스며

직업부인…직업상 허는수업시 매일화장을하시게되어 분때와 연독(鉛毒)으로고통방으시는분은 분에겨른피부를청백하게을고 연독을排泄키위하야

살결이 거칠고 잔주름이만흐며 얼골색이거믄분·여드름·버짐·죽은깨·기미로고생하시은 주저마시고『레온洗顔크림』으로 곳처서 자기만이가실수잇는 어여뿐자태를 차저주십시요

ㅣ정가ㅣ 普通瓶一圓四十錢、德用瓶三圓四十錢 전도유망한 약방 회장품점에서 판매합니다마는 매절되때에는 송료상십전을 섭송하시면 대금인환으로도 송약해드립니다

무대진정 통지하시는대로 조선글분으로쓴 『신가정미안료법』어느분에게도 거저드립니다

東京市神田區小川町西三丁目
發賣元 株式會社 レオン商會
振口東京八八一番

專賣特許・活性고로이도硫黃保有

레온세안크림

旅と味の素

(아지노모도) (登錄商標)

明朗한春光이旅行과하이킹엔滋味잇슬때라고誘惑을하네
자ㅣ出發들해야지。
味の素를꼭가지고가세

아름다운이風光과食事는맛이더난다는걸

다리는압흐지만滋味잇게旅行을하여보세

宮內省御用達 味の素本舖 鈴木商店

學藝

文化沒落說의 批判 ③

鄭賢奎

사람들이 가지는 모든觀念形態는 結局 두개의歷史的主體, 即하나는 『過去를내것』으로하는 社會的存在 다른하나는 『未來를내것』으로하는 社會的存在 이가튼 두개의 歷史的主體의 存在拘束性에서 보와야되는것이올시다. 오늘날의

沒落 의 歷史哲學, 沒落의 理論도 전날의 『에스카토로기-』의 史觀과 마찬가지로 어떤社會的存在를 地盤으로하여서만 即『過去를내것』으로하는 『未來를내것』으로하는 그런社會層을 地盤으로하여서만 생길수잇섯던것이올시다。그전날 『에스카토로기-』의史觀이 中世末에 잇서서 그當時過去를가젓던 封建層의 現實의 反映이엇던것 처럼 오는날의沒落의歷史哲學은 그어떤歷史的主體의 理念일것입니다。그것은明白하지안습니까。저 產業資本主義에서 現代의史的段階에 옮겨온後 社會의矛盾이 尖銳化함으로 過去의盛時를 그리워하는市民의 現實을 反映하는것이 아닐까요。그런데 沒落의理論은이처럼 現實的으로는『過去를내것』으로하는 그런社會的存在의 理論이면서 어데까지든지 그런事實 即 過去를 自己것으로하는 層의 現實의反映으로서의 理論이라는 이런事實을 掩蔽하고마치 歷史的過程全體가 어떤沒落過程을 밟고잇는것처럼 主張하는것이올시다。即 沒落하여가는 自己네뿐아니라 自己네의沒落을 拍手歡迎할 그런社會層 다시말하면 自己네의 沒落으로 해서만

新興 할수 잇는 그가튼 前途가 洋洋한 未來性을가진 社會層까지 自己네와 마찬가지로 人類의 歷史過程全體의 沒落이라는 渦中에휩쓸려서 必然的으로 沒落하고잇는것이라고 豫言하고잇는것이올시다。全體的社會의 어떤主體의 沒落을 마치 歷史的社會全體의 沒落인것처럼 主張하는 것입니다。歷史發展의 어떤段階에 이르면 이런理論 或은 이와 類似한 理論이 必要하게 되는것입니다。그런것의 理論的基礎로는 中世末 封建層이 利用하엿던 神秘的인 墮落說보다는 現代人이 使用하는 文化形態學的原理가 훨신더 現代人의 心琴에合하는것이며 沒落의預言의理論的基礎로는 生의哲學以上의適切한理論이 다시업슬것입니다。

우리는 이제와서『슈펭글러』의生의哲學을 말하고 沒落의預言을 말하고잇는것이 그엇더엇을 意味하는것일까 를 거의 理解할수잇지안습니까。

우리는 以上에서 論한結果다음가튼 몃개의 重要한 結論에到達하엿습니다。첫재 終末論的史觀은 『過去를내것』으로하는社會層의理論이라는것。(그리하야 沒落의 預言도)둘재, 沒落의

豫言 은어떤層의 沒落을 人類歷史 過程全體의沒落인것처럼主張한다는것。이러한重要한 結論에 到着하엿습니다。이곳에 沒落의歷史把握과우리가 말하는 科學的史觀과는距里가 이가튼 沒落의預言을 止揚하는 即人類歷史의 沒落的過程을 止揚하는 理論、다시 말하면 人類歷史의 進步過程을말하는 理論은 어떠하엿던가요。沒落의豫言을 理解하는데잇서서 沒落의豫言의 對自的理論인『進步의豫言』을 理解함은 실로 意義가 크기때문입니다。

沒落의豫言과 區別되는『進步의豫言』은 우리의歷史上에서 未來展望的(perspektivo)史觀이란 形態로 나타납니다。

新代人의 理念에 依하면 人間의歷史는 呼禮的、遍規律的自由가 支配하던自然狀態와 利己的、衝動的慾望이 支配하는『必然』의世界에서 自己를 어찌못하고 살던人類가 이러한自然狀態로부터 脫却하야 自由를 찾는過程이라고 합니다。다시말하면『必然의世界』에서『自由의世界』로、『本能的生活』에서『理性的生活』에로의 發展過程이라고 합니다。그러기때문에 人間의

歷史 는 언제나『人類進步의 歷史』인것이올시다。歷史는『콘돌세』(Condorcet)에서 처럼『人間精神의 進步의歷史』이던가『튀르고』(Turgot)에서 처럼 『人間精神의 段階的進步의歷史』이던가、『헤-겔』에서처럼 『自由意識의 發展의歷史』이엿다 할것이 올시다。

그들에게 잇서서는 언제던지 『지난時代는 나쁜(惡)時代』오는時代는 좋은(善)時代』엿던것입니다。지난時代를 輕蔑視하고、오는時代를 손꼽어 마저드리는 이가튼未來展望的歷史觀과 그런 人生觀을 가지는사람들에 잇서서는 참으로歷史란 過去를 追想하는 記念碑的歷史도아니며、過去의것을 無條件的으로 珍貴하게 여기는 好古癖的歷史도 아닙니다。그것은 決코 記念碑的歷史일수도 骨董品的歷史일수도 업고 언제던지 그와 反對로 過去批判的인 批判的歷史(kritische Historie)인것은 過去審判的歷史라야할것이 올시다。未來展望主義는 過去審判的史觀을 낫습니다 그들의 歷史에잇서서는 過去란 언제던 그런展開의 對象物以上의것이 아니엇습니다。

科學

天才의 生理와 病理

詩聖『괴-테』에 對한 小考一節 ④

鄭槿陽

萬一요새와가티 젊은 사람의 半數以上이 眼鏡을 쓰지안흘수업게되고 年長者들까지도 當當히 眼鏡을 빼틀수잇고 愛人앞에서도 不可避的行事가 되엿슴을 괴-테 自身이 보앗다면、그는 果然엇더한 態度를 取하엿슬까。생각하면 微笑를 禁할수업다。

괴-테의 눈의美에 對해서는 먼저도 잠간적엇거니와 눈에對해서는 여러사람들이 最大級의 讚辭를 들렷다。

婦人들의 觀察은 더욱細密하얏다。그中에 이러한것이잇다。『그눈은 빗나고 또한밝엇다。名聲에빗나는 英雄이 검은禮服에몸을 단장하고 노피치여다보이는 御殿에서 무겁게 한거름 한거름 떼여놋는 발자취로 천천히 거러나오는 光景을 聯想시킨다。嗚呼고요한 調子、넘치는情熱、그威嚴、그 부드러움이!』

『그눈조리는 사람으로하여금恍惚케한다。게다가 情熱하고 上氣되고 눈에 가득이 눈물을 먹음을때이면 어떠한靑年도 그의 목에 매여달릴것이요 어떠한佳人도 그의가슴에 머리를 못지안흘수업슬것이다』

괴-테自身이 自己눈에 對해서 생각한것은 다음句節에서볼수잇다。

『눈조리의 도라가는곳마다 나는 한幅의그림을본것이엿다。그리고 눈에띈것 또는 눈을 즐겁게한것으로 단단히 붓잡어두엇을 나는 늘 생각하고잇섯다。』

이리하야 괴-테는 그림工夫도하엿다。着實히 배우기는햇스나 그림에는 다른部門에 比하면 그리큰天分이 업섯든것가터서 그리 큰業績을 남기지는못햇다。

괴-테는 自己의눈을『太陽』에 비겻스며 눈가운데는『쉬고잇는 빗치잇다』고생각햇다。即 內部或은外部에 조그마한 誘因이잇스면쉬고잇든빗치 곳눈을떠 奮起하야큰創作의 原動力이 된다고 생각햇든 것이다。

엇잿든 눈그自體의美와 優雅한 눈맵시 눈의魅力等이 稱頌되엿든것이다。눈의美라는것은 그根本問題에 잇서서는 眼의形狀도 大小도 虹彩의色調도 瞳孔의縮張도아니다。萬一눈의魅力과힘이 잇다면 그것은 그사람을 決定하는 智能、情意의 發露일것이요 結局은 그사람의 腦力이리라고 생각된다。우리들도 흔히 聰明한사람에게서 맑고 아름다운 눈을 發見하기쉬운것을 經驗할수잇다。괴-테와가티 尖한 人格의 所有者에게서 빗나는 눈을 發見한것은 오히려 當然한 일이겟다。

×

老年期에 드러간 괴-테의健康狀態는 어떠하엿슬까。肺症狀은 壯年時代부터 괴-테를 괴롭게하엿섯는데 八十歲의老後까지 大詩人의 몸에서 떠나지안헛는것이다 中年에 이르러 咯血이 中止되엿슨 關係로 晩年의 健康狀態는 매우順調로워섯고 精神도 平穩해지고 氣力도 旺盛하야 여러가지 創作에 專念할수잇섯든것이다。그러나 八十一歲때 어떤날밤 몹시甚한咯血을하고 翌日은 終日토록 危險狀態에 빠젓섯다。그러나 主治醫와 患者의合力은 이危險狀態를 免할수잇섯고 그때에도괴-테는『파우스트』完成에 突進하엿든것이다。

『只今부터의 나의生은 거저어든것이다。이제부터 내가 무엇을하든지 못하든지 내게는 매一般이다。』이러한 達觀的境遇에 드러가 默默히 그의 最後의知的活動을 開始햇든것이다。그後로는 外出도하지안코 집안에만 드러안저잇섯다。一八三二年三月十六日이엿다。그날日記에 『終日토록 不愉快하야 자리에 누엇다』라는 句節이잇다。治療에 依하야 一時輕快하기는 햇스나 十九日로二十日에互한 추위로病이더처 二十二日午前十一時半詩聖의 臨終은 오고야 마릿든것이다。椅子에다 팔을 걸치고안저서 그대로 世上을 떠낫는데 『옷트리-』夫人에게 求한握手와 십부른분에게한 『窓을 또 하나 여러라 해빗치 좀더·드러오게』하는말이 그의最後의 말이엇섯다。또 이때 오른손은 空中에서 글字를 쓰는形容을 하엿다고하나 이것은 瀕死者에서 자조볼수잇는것이요 무슨큰 그리고 適當한 解釋이 업는듯하다 이리하야 大詩聖은 Mehr Licht(좀더밝게!)라는 一言을남기고 가버렷든것이다。이 臨終의 一言은 어두워오니 窓을열어 좀더 밝게 하라는意味以外에 人生과 또는藝術에對한 어떠한 暗示를 주는지도 모르겟다。

×

끄트로 英國文豪『카-라일』의 괴-테에 對한 讚辭를 적어보자。

『괴-테의作品은 心身을 울리는 好音으로 가득 차잇다。』

『이보다 더偉大한者를 이보다 더有益한者를 우리들은 이時代에서는 또만나기 어려울것이다』

『萬一 아직 獨逸語를 解得치 못한사람이잇다면 괴-테의 作品을 읽는다는 單한가지 目的을 爲해서 이것을 배운대도 決코 徒勞는 아니다。』

『그奧妙한 思想은 後世의 思想家에게 永遠히 깃드릴것이다……』

『要컨대 괴-테는 地上의 思想上의 統治者로서 태여난者다』 身體方面에도 가진讚辭를 다하고잇다。

『괴-테는 只今 生存하고잇는사람中에서 第一 아름다운 머리의 所有者다。』

『그 얼골에는、情熱과 平穩이 아울러 간직되여잇다。』

『그 大腦中에는 宇宙의 森羅萬象이 整然한 調和로서 反映되고 또한 秩序잇게 간직되여잇다。』 ——(了)——

北中行春困記 (5)

天津에서 全武吉

北平의봄은 黃塵萬丈의봄—『고비』砂漠에서 불려오는風塵이 드나? 눈코뜰수업시 黑煙이亂飛한다。우리는 일직이 朝飯을畢한뒤에『캐메라』를 둘러메고 萬壽山行의『빠스』를타려고 黃塵을 뚤코 東華門停留場까지달려갓다 『빠스』郊外로나서 一路平坦한길을 快速度로단는다。燕京의 大學園아페서 暫時머무르니 米國人男女와 中國人男女가 各其하이킹빽을 걸머지고 乘車한다。그들中國人男女의 입에서도 流暢한英語가 흘러나온다마는 어쩨그런지『奴隸의말』을하는듯 시퍼서貴해보이지안는다。未久에 頤和園이라고 橫額으로 써부친 大建築物이 아페서나렷다。이곳이 萬壽山의 入口다。

그來歷을『簡明圖說』에 依하여보면 알기쉽다。

『……原名好山園 淸乾隆十五年更名淸漪園 咸豐庚申 與圓明園同燬於火 光緒十四年重建 更今名 園內北部爲萬壽山 南部爲昆明湖。萬壽山原名甕山 明弘治七年 助聖夫人羅氏 建圓靜寺於山 山陽乾隆十五年以孝聖太后六十萬壽改建大報恩延壽寺更今名……』

如何間이러한 骸骨을주린듯한漢字의羅列을 試하려면 꿋업시만히 옴겨노흘수가잇지만은 그無味한 曲藝師노릇은 하고십지안타。그럼으로 그만豪殿閣의이름一一이 速記하고 그內部의事像을 略述한다는것은 나의性情이 許치안는다。다만吟風詠月格이조타。

銅獅子가 守護하고잇는 東宮門으로 써드러서면 벌서 古木이鬱蒼하고 奇鳥들이 부지즈니 仙景의 初入의感이엇지안흐며 仁壽殿 德和園을지나 玉瀾堂으로드러갈수록 그야말로 漸入佳景의文字대로 天下의 絕景이 具現된다。各殿閣內에는 恍惚燦爛한古代의 金器와 琺瑯器 圖屛書畵 寶坐 御案等等의 無限數의珍品奇物이 排列되여잇서 參觀에 供하고잇스며 各殿閣마다巡警을 두어서 그保護에 當하고잇다。

그러나 以上의것은 入口의排殿들에 不過하고 정작中心인本殿들은 樂壽宮을지나서 金빗의黃瓦로 싸코자은 排雲殿 德暉殿 그리고 아주 羽化登仙하는感을주는 佛香閣들이다。나는 몃번이나 『캐메라』의 『필림』을가려너허가면서 一景一景을『캐취』해갓다。

黃黃磁瓦와 排列美며 눈부시게하는 丹靑美라든지 宏大하다는 形容詞에 不滿을느길만한 建築의壯麗美와 大屋蓋들의流線美며 建築樣式의 複雜美와調和美……實로 言辭가絕한다。

그리고 시원히 내다보이는 昆明湖의 푸른물결속에잠긴듯 浮遊하는듯하는 艮艮曲節의 大廻廊이 그림갓고 멀리弓形의 十七孔橋가 물우에뜬浮橋처럼 或은傳說의 烏鵲橋가 그아닌가? 하리만큼 神秘美를 나래내고 六角의廓如亭이 詩人과墨客을 부르다가 조으는듯 조용하다。

大理石으로만든 淸宴舫이 悠悠自適하며『캐메라맨』을 招致한다。連連約十里의絕景은 西太后의 豪華를 말하는同時에 人間의享樂慾이란 이처럼 偉大한것인가? 하고 再思熟考하리만하다 외天下의 어떤帝王이 敢히이豪華生活의 折半을 맛보앗슬것이냐? 中國의香氣를 맛보려면 第一로北平을보아야겟고 또北平의特色은 萬壽山에 集東되여잇다 그리고 才籟이能히 그作景의百分之一도 表現치못할것이며 文章이亦是 無色할만한 天下無敵의 絕景을 世界의 어데서보다 이萬壽山에서 求해볼지니 此所謂 꿈에보든 龍宮이요 죽어서 갈수잇는 仙境의感이잇다。皇居의 大俗人과 다름은 이러한 殿閣과 衣裝의 差업시는 臨別할바업스며 그鐵敏도 생기지 안흘것이다。이모든것이 오직人民의 苦血을짜내인 人力의所産이며 果然 大膽한 罪業이다。

『功名도 이젓노라 富貴도 이젓노라。世上事 煩憂한일 모두다 이젓노라。내몸을 내마자 니 남이나를 알리요。』한淸淡한 心境으로 다시도라가서 萬壽山을 비웃으며 도라선것이夕陽이엿다。(了)

今年度 市內各專門學校入學試問題 ㉒

(延禧專門)

漢文科

一、左의文句에正音(한글로吐를달으라)

人之容貌不可變醜爲姸筋力不可變弱爲强身體不可變短爲長此則已定之分不可改也惟有心志則可以變愚爲智變不肖爲賢此則心之虛靈不拘於稟受故也

二、左의文句中 括弧標를付한句節을解釋하라

人雖(1)(有志於學)이라도而不(2)(勇往直前)하야以有所成就者는(3)(舊習)이 有以(4)(沮敗)之也ㅣ라舊習之目을 條列如左하니若非(5)(勵志痛絕)이면則終無爲學之地矣라

三、左의文句를字字이分離하야更히二字連綴되는熟語를만들라

論道、入敎、佛經、理學、活用、濟生、

四、左의□中에相當한 漢字를차저쓰라

夫讀書者將以何爲也將以富文術乎□□博文璺乎講學論道□書之也孝□□□倡講學之實也□業刑政講□之用也□爲而不知實用者□講學也夙發乎□學者爲其實用也

以上

英文和譯

『注意』答案ハ答案紙ニ横書スベシ

(1) The first of these tales were written to amuse a little girl, and much to his surprise other little girls liked these stories too. Not only this, but boys enjoyed them just as much as did the girls; before long thousands of children in all parts of the world were reading them eagerly and waiting anxiously for more.

(2) To be sure, a boy with a bad heart or other organic weakness should enter into competition only after consulting his doctor, but even boys with weak hearts have been known to be yet strong and become athletes of note.

(3) When you meet a new word, try to form an idea of its meaning from the general meaning of the passage in which you find it. Then look it up in your dictionary. Note how it is pronounced; learn to select the definition that fits the meaning in your particular passage; notice who are its friends and its enemies.

(4) A faint wind, more like a moving coolness than a stream of air, passed down the glade from time to time, so that even in my great chamber the air was being renewed all night long. When Is woke again many of the stars had disappeared; only the stronger companions of the night still burned visibly overhead.

以上

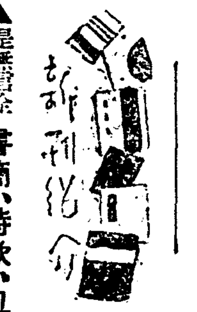

▲是無言主義의集第一卷 書簡、詩歌、그의生涯 邊宗浩著 (內容) 李龍道牧師書簡(其二) 詩歌、세번드른그음성 是無言과心友團等其他 發行所 京城府鐘路町七一의二五 定價一圓 發賣所 平壤府東大院里五〇七 心友團出版部 振替京城二六六九番

◆基督敎報 四月六日號發行 所京城府西大門町二丁目八九番地 基督敎報社 振替京城二一五九〇番 定價一部五錢

일어버렷든生命線을血汗으로

開拓한體驗記

三神山의不死藥이다 네오스·에ー는

鳥致院七區 朴泰福

本人은 昨年가을까지 시골官吏로 원래 건강체라감기도 걸닌일이 업섯습니다昨年여름에 우연이 설사에 걸닌것이오래 가게되야서 廿餘日이상을缺勤하게되엿습니다 本人의家族은 六人이오니 本人의勤務로生計를 도웁는처지인만큼 곳 여러가지약을써서치료를하엿스나 설사도낫지안코몸은쇠약하여지며 구미가떠러지고 약을먹으면 모도 토하여버리게 되고진땀을흘니게되며 기침이나고담이나오게되엿습니다 그리하야생각다못하여 官廳을사직하여서그退職金으로最後의치료를할예정으로 旅館에들엇습니다 그리하야 그날밤 旅館主人과이런이약이 저런이약이를하든곳에 本人의병세를들은 主人이무슨약을 권하여주기에 이튼날 入院할豫定을 밀우고三日服藥을하여보즉 意外에도 자는동안에 흘니는진땀도개이여가며기침담이 개이여가는데에 탄복아니할수업습니다 그리하야 이것으로 꼭낫겟다는 襄懷을어든本人은즉 『네오스에ー』라는것을 처음알엇습니다그리하야 곳藥房에서두 甁을사서服用한結果이가리 蘇生하게되오니 六人의家族도이제는 蘇生의途中에잇게되엿습니다 여러분那에 어느王이 三神山에不死藥을求하엿다는 이약이가 잇습니다마는本人의게는『네오스·에ー』야말로 三神山의 不死藥입니다

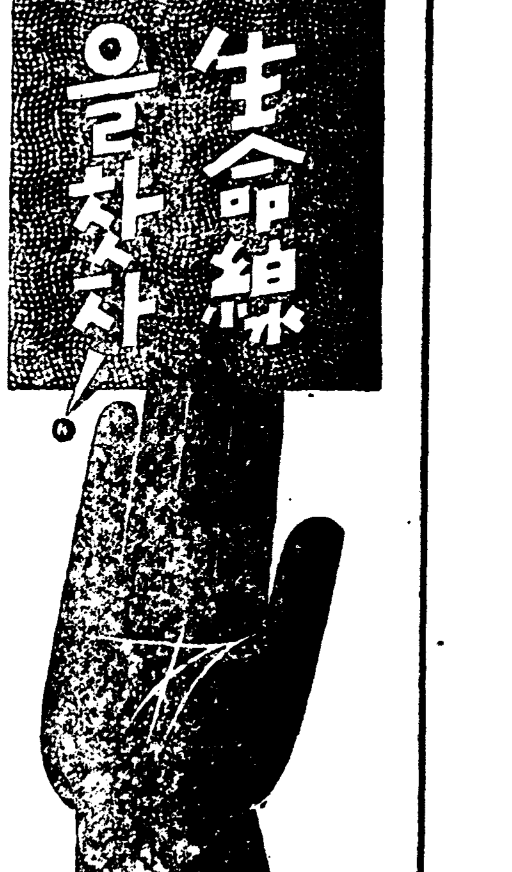

생명선을 차자서!

몸보양이되고 病이곳낫는

生命元素가發見되엇다

神仙不老草를찾든 여러분! 世界醫學界에서 최고 치료약으로 共通승인된『有機性고로이도옥도제』로늘 不老回春의 기뿜을어들수잇게되엇습니다

어느분을 물론하고서 無病하게 오래살어 충분한幸福과 享樂의꿈을 맛보며 半生을 의미잇게 맛치자는 원한이 共通된人情일것입니다。그러나 人生의압길에는 여러가지의파란곡절의 장해가 만이노혀잇지만 무엇보다도 몸이 튼튼치못해서 그希望과 目的을도달치 못하게되는수가 족만合니가! 그런데도 불구하고 자기몸은 건강하다고 밋는분이 만흐나『世界文明이 발달될수록사람의몸은 점점 약해진다』는 말과가티 어느절에 병균이 침입되야 人間의本能인 정신의활동력을 약하게만들고 드디여 人間의本能인 성욕까지 소멸식히며 苦惱하는사이에 一平生을 病苦로 신음케 만들어주니 그런비참한일이 또 어데 잇겟습니가??

A-10

生命元素란 무엇인가

하나의 生物이 생명의 존속(存續)을 위하야 싸우는 노력과정신은 참으로 굿세인것이 이노력과 본능을 깨닷게되시는때에는 健康의創造도 하실수잇스며 고칠수업는 병환도 곳칠수잇습니다 그러나 살아나가자고 굿세히 싸워가는 生命力만가지고는 사람몸에잇서서 참된 큰힘을 全的으로 발휘치못하게됩니다。즉 우리들의 육체속에는 여러가지의 기관=臟器가잇서 이것이 生命神經系統이라는것의 지배를바더가면서 사람을 살게하고잇는것인때문에 이두가지의 힘이 굿세히 될수록 모든病을정복하고 활동력이 촉진되게하야 不老長壽케만들어줍니다、그러나 이生命神經系統이활동하기에는 內分泌作用(호르몬)이 밀접한 관계를매저야만 충분한 활동을하게되여서 우리들을 더욱 건강케하여주며 모든疾病을 곳처준다는것이 오늘날의새로운 醫學과生理學、化學界에서 리론상으로 實際上으로 증명되고잇는바입니다。그리하야 이內分泌作用(호르몬)이 사람몸에 가장 귀중하며 그重要性이 명확하게되자 그중에서도 가장 중요한 甲狀腺의內分泌(호르몬)속에 지금거지에 類例업는 異種元素—옥도(沃度)가 含有되여잇는것이 발견되야 이甲狀腺의沃度가 內分泌機能을가진 諸臟器에는 물론이요 生命神經系에도 가장 중요한 기능으로 作用한다는것이 명확하게되엿습니다。그럼으로 沃度가 甲狀腺內分泌作用에 必要한成分—즉 生命元素인것을 여러분도 잘아르셧슬줄밋습니다。그리하야 生命元素가 沃度元素에잇는것이 發見되자 수만은 沃度劑(無機沃度劑)가생겻스나그것은 처음으로 有機性고로이도로沃度化식힌것이 萬病治療藥으로世界에승인된『네오스·에ー』(NEOS.A)입니다。그러므로『네오스·에ー』는 몸을근본적으로 뜨더고처주는 神仙不老草이며 천재로精力을 벅차게회생식혀줍니다。

네오스에ー는이떠한藥이기에 神仙不老草와가튼가

최근의 世界醫學界에서는 가장 효과업는 치료법으로써 沃度劑를 사용하야 치료하고잇습니다 즉 지금까지의 치료약은 압흔 그局部에만작용하는것이엿스나 沃度는 그합부에는 물론이요 全身에 작용하야 모든종세를 다스리고 병화근의 뿌리를 모조리 빼버려서 몸전체를 根本的으로 튼튼하게 또더곳처주는 훌륭한 藥理作用과 化學的作用이 잇는까닭에 治療劑의 最高를 점령하고 잇습니다。그리하야 生命元素가 사람몸에 꼭필요하는것이 명확하게되자 그生命元素—沃度元素가 海藻灰中에서 발견되엿습니다

재래에 발견된沃度劑—즉無機沃度劑의 결함과 위험성

지금까지 발견되엿든 沃度는 單體沃度라하야 그성분이 너무 劇性이기때문에 약용으로 사용치못하고 다만 그것에『가리운』또는『나도리움』을 化合시켜서『옥도가리』(沃度加里)『沃度나도리움』이製劑되야 應用되게되엿스나 그劇性을 순하게하랴다가 그藥効까지 稀薄하게한것이 在來에單體沃度—즉 無機沃度劑입니다 그러므로 世界醫藥學界에서 硏究거리이엇든 單體沃度의 劇性을 업새고 그沃度本來의 (즉生命元素) 作用을 全的으로 發揮할수잇는 有機性고로이도 沃度가 世界的被同完成된것에 萬病通治藥으로世界에일홈이놉은最新沃度劑『네오스·에ー』입니다

네오스、에、一粒의沃度含有量은昆布의千五百倍이다

우리 조선사람은 太古때부터 미역、다시마가 몸에 조타고먹어왓스니 그것이 進步된 科學으로 증명된것이나 이와가튼 常用음식물에서 攝取되는 沃度는 藥用이되지안코 다만 生理的沃度分의 보급에지내지안습니다마는 有機性 고로이도沃度劑『네오스、에ー』는 沃度가 바다물과 海藻中에 含有되고잇는때와가튼 온화한 상태로서 자못 大量으로濃縮되어잇슴으로 한알(一粒)에 含有된 有機性沃度量은 昆布의 千五百倍—昆布의 五寸 길이 五尺에相當함으로서 沃度本來의 藥効가全的으로發揮되어서

一、體內에잇는 毒素를 모도排除하고 피를 정하게하며

二、新陳代謝機能이 敏活하고충분이 亢進되며

三、綜合『호루몬』의分泌를 增進식혀서 몸全體의機能을 促進케하야 生命과 健康을 守護하고 强化식히는

三大作用이 적극적으로 發揮되는약임으로

疾病治療에一日三粒

健康增進에一日一粒

이면충분히 효과를어든는약입니다

●●●

結核疾患(폐병일절)肋膜炎(늑막염)動脈硬化高血壓、精力減退(보음보양)虛弱體質(허약체질)만성위장병、적、천식、불민증、신경쇠약유전매독、잣북매독에 특효가잇사오니하로밧비병고에서버서나실여러분은조곰도주저마시고시복하여서근치하여주십시요

네오스、에ー약가 小甁 一〇〇粒 一圓八十五錢 四圓三十錢

네오스、비ー(小兒用) 小甁 一〇〇粒 一圓二十五錢 二圓八十錢

靜脈注射用도잇습니다

◎전도 유명한약방에서 판매합니다마는 매절되엿때에는 직접주문하시면 송료를 부담하야서 대금인환으로도송약해드립니다

무대진정

본보 독자라고하고좋지하면 『絕對健康法』(三百頁)와 조선문으로된 『絕對健康이되려면』이라는책을 거저드립니다

東京市神田區神保町三 アルス藥品部 振替東京七一三一九

여러분! 꼭 튼튼하다고 밋는분이 몃분이나 되십닛가? 대부분은 生命元素가 업서진것을 모르고 일죽 늙는것을한탄하며 원망히 享樂과 도취의 꿈을 꾸지못하게되야 번민하시나니속히 보충식혀주서야 됩니다………

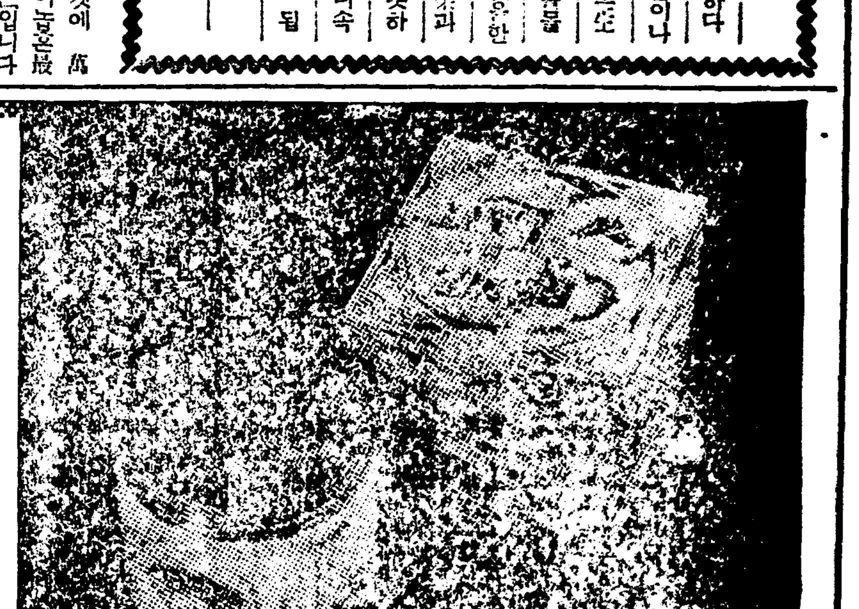

科學的效果!

レートクレーム

레-도크레-무

美肌甦生に

잘펴지고 잘 녹아들어 살결이 거친것을 산듯하게 업새주고 滑澤한 柔肌를 다시 만드러드립니다

白粉下に

化粧下로 쓰시면 은 白粉을 살결에 꼭 맛도록 하여주며 하로동안 生生하게 지탱할수 잇게합니다

ヒゲ剃り後に

面刀한 자욱을 막어 줌으로 살결을 整調하게되며 百%의 毛斷 男性美를 發揮해줍니다

띠이아몬드 뉴ー쓰

봄철에、여드름、부름이 만히나는분은 肉食을避하고 野菜를만히먹고 充分히睡眠을하면 防止할수잇습니다

醫學博士伊藤先生께서責任推獎하신

絶對補陽劑

トカピアン

의偉力을公開함

一日三回一回二錠式服用하면食慾을도음고体重을增進하며精力을強化함

十五歲以下는服用치마시요

誇大한 廣告宣傳으로 患者를 迷惑케하는 藥과는 絶對로 다르다 高級靈藥「トカピアン」이今日과가티 補陽藥學界의王座를 占하게된것은 事實이 證明하는効果가 唯一의武器이기對問입니다。

하도 그럴듯한 巧妙한 廣告에속아서 廣告라하면 진절이가 나는분은 한번 꼭 試驗하여보시고 比較를하여보시요 內服藥トカピアン 은 가장强力한純精홀몬을主劑로하엿고게다가 人體各部의 榮養을 亢進하야 原動力을 만드는 「구리코ㅣ겡」을 配劑한것으로 靑年男女가 이것을 服用하면 元氣를倍增하고 壯年男女가服用하면 衰退한腦力과性慾을恢復倍增하고 老年男女가服用하면 늙으면 늙을사록性慾機能을强하게하야 靑春과가튼歡喜를 엇게됩니다

百聞이不如一見이다

左記諸症에試驗하라

百發百中에놀래일것이다

生殖機能衰弱에

性慾이줄고 異性을對하야도 氣分이안나며 恒常手足과 下초가濕冷하며 陰萎、勃起不能、早漏를 이르키며 自己가 不快함은勿論 異性에게 不滿을주어서 悲觀中에잇는사람은 반듯이쓰시오

房事過度疲勞에

氣血이 虛하야지면서 얼골이 창백하고 全身에氣運이빠저서 풀기가업스며 口味가업고 消化不良이생기며、 체증、 속병、 냉병이되고 일하기가실흐며 怠慢하야지고 머리가무겁고 房事의잇흔날은 더욱 氣分이조치못한사람은 꼭쓰시오

老衰에

四十도 다되지안은대 早老의症狀이뵈이고 元氣가 줄어들며 異性을對하야도 氣分이全혀 업고 生○機能이 衰弱하야저서 늙는것을 한탄하는분은 쓰기만하면 靑春이 再來함을 곳 깨다를것이니꼭쓰십시오

神經衰弱에

消化가 不良하여지고 神經이 衰弱하여지면서 記憶力이줄고 精神이흐리며 머리가압흐고 萬事에對하야 誠意가업고 체증이생기고 氣分이업서지며 每日頭痛으로 辛苦하는분은 時刻을다투어 빨리 쓰십시오

藥價 三〇錠入二圓五十錢 六〇錠入四圓八十錢 一二〇錠入九圓 一八〇錠入十三圓

注文法 先金은 振替口座或은 小爲替로。 先金은送料本所負擔・代引은 送料四十錢

用法 食前二錠式一日三回內服함(男女共用)

發賣元 東京漢洋藥學研究所

東京市向島區吾嬬町東三ノ一六

振替口座東京三九三一五番

安東航路同盟會와 英系會社와의 對峙
運輸事業競爭激化에 基因해
日滿當局事態重視

【新義州】안동현으로부터 대련 천진 지푸 청도 상해 광주 서구(大連 天津 芝罘 靑島 上海 龍口 西口)방면을 련결하는 안동현중심의해상(海上)교통기관인 항로동맹회(航路同盟會=日滿汽船會社)와 서양인경영인 이룡양행(怡隆洋行)간에 최근맹렬한사업경쟁전을 이르키고 잇슴으로 항운교통계에 크게충동을 주고 잇는데 사건의발단은 신흥만주국이 건설된이래 안동현관내에 만하여도 모든공업의 발흥과아울러 토목사업등으로 말미아마 금년에요하는 로동자의수가 사십여만이나되는것을 대동공사(大東公司)의 손을거치어 중국각방면으로부터 모집하야 오게되여 이들을 전부항로동맹회기선으로 운반하고 이룡양행의기선은 절대로 리용하지안키때문에 그대항책으로서 이룡양행에서는 종래의임금을 반액식이나 감하(減下)하여가지고 끗까지 경쟁을하려는 강경한태도를 보이고잇나 이것은 단순히 일개영리회사(營利會社)사이에서 흔히 볼수잇는 사업경쟁으로만 해석할수업는 문제로서 추세여하에따라 국제문제를 야기하는데까지 지르지안흘가하야 일반당국은 극비밀리에 내사중이라한다

公普增築費로 一金千圓喜捨
晋州姜渭秀氏

【泗川】현하조선의초등교육기관 불화중으로 인하야배우고저하나 배울곳이업서서 가로에 방황하는 그럼교육문제를 위하야거대한사재를허러 자기관계지에는 물론 직접관계도 업는다군교육기관에까지 거금을 혜척(惠擲)하는갑사한 독지가가잇나니─경남진주군정촌면례하리(晋州郡井村面禮下里)강위수(姜渭秀)씨는 작년중정촌면례하보통학교(井村面第二普校)설치비로 만여원이란대금을희사한일이잇서서 아직도 일반사회의 찬양성이자자한 독지가인데 씨는금번사천보통학교 교사증축비로 일금천원을자진 희사하엿다고한다

강씨로서 타군타면인 사천보교와는 인연관계가 업슴도불구하고 천원이란 큰돈을혜척함은 말할수 업는성사라하야 씨에대한 사천사회의 찬하성은 자못 놉흔중이라한다

全北道土木工費 初年度分百萬圓
工事費의三割은勞賃으로撒布
廿日頃에는一齊入札

【全州】본도내 중소하천공사개수와 재해복구를 중심으로 금년도의 대토목사업계획에 대하야는 최근까지 토목과당국에서 제반공사의 설계안이 끗이낫슴으로 오는이십일경에는 입찰에 부치리라는데 이번공사비총액은 제일회분만이 백만원에 달하리라하야 오래동안 침체중에잇는 도내토목업계는 활기를 띄우리라하며 재지각군에산재한 궁세이재민의 춘궁기구제의 일조도 되리라는데 전기총공사액의 삼할이상은 로임으로 산포되리라 고한다

痘魔·갈팡질팡!
이번엔다시元山서暴威를널처
患者卅四、死亡五名

【咸興】작년도에 폭위를다하든 천연두(天然痘)는 일시 종식하얏다가 금년봄에이르러서 다시금 창궐하기시작하야 벌서 발생자삼십사명 사망자오명 현재환자가 구명이나된다

지금 발생하고잇는곳은 원산(元山)지방으로 지난구일에도 다섯명의환자가 발생되엿다

光州署員이動員
乞食群을總退治

【光州】춘궁이 닥처옴에 딸아 전남각지농촌에는 재민들이 갈길을차저 도회로 작구집중해드러서 광주에는 거지떼가 날로격증하고잇슴으로 당지경찰서에서는 시가를정화시키고저 십일일오전구시를 기하야 동서원을 비상소집해가지고 일제히불량자와 걸식군을 총검속하엿는데 그중에는 소년절도단도 검거되엿는바 총검속된자수는 약백여명가량으로 그들을 본적지로 돌려보내고잇다한다

山火로老人一名燒死

【全州】지난십일 오전십시경 전북무주군무풍면삼거리(全北茂朱郡茂豊面三巨里) 삼봉산(三峰山)(北海道帝大演習林)중복으로부터 산화(山火)가나서 맹렬히타는중 부근조락민중들총동원되어 노력하는중 동리 정순현(鄭順鉉)(六三)이라는노인은 무참히도 불에타죽엇다고한다

經營難에빠진 金城改良私塾

【德川】평남 덕천군 성양면금성리(平南德川郡城陽面金城里)금성개량사숙(金城改良私塾)은 소화륙년에 창설하야 과거칠년간 이백여명에 달한 수재를 양성하여오는바 창설당시는 동리김(金)씨집 종중재산으로 경비일체를 부담해섯슴으로 경영에지장이 업섯스나 금년에들어 김씨문중 일부로 부터 종중재산을 조금도 쓰지못하게 함으로 그경영이 곤난하게 되엿다한다 그런데 도령(道令)에 의하야지난사월일일부터는 국어를 사용치안는 개량사숙은 일제히 폐쇄시키게되엿슴으로 덕천에도삼십여개소의 개량서숙이 폐쇄의 비운에 빠지게되엿스나 금성사숙만은 유아독존 격으로 남어잇게 되여서 그이채를 자랑할뿐 아니라 상십%밧게 입학되지 안는 덕천공보교(德川公普校)에서 일리여의 상시임으로 유에서 매일통학하는 아동수만도 적지안다하며 전생도수의태반이 도망우산아동으로 그특색인데 경영곤난으로 폐쇄케된다함은 도저히 묵과할수업는 일이라하야 관계자제씨는 무한한 여를쓰는일방 동리유지한청년 김선문(金善文) 정기순(丁基洙)량인은 무보수로 강사의책임을맛고 희생적으로 노력하는것임으로 간신히유지해나가게되는것이라한다。

公會堂建築要望

【谷山】당해도곡산(谷山)지방은 아직까지 대중집회장소인 공회당(公會堂)이 설비되지못한관계로 장소문제로인하야 여간불편이아니며 곡산시민의 체면상으로 금년도에는 여하한난관이 잇슬지라도 일치단결하야 곡산공회당을 신축하기로일반의 여론은 일치되엿잇다한다

義信學校에 千圓寄附
金應麟氏特志

【白馬】의주군(義州郡) 고진면 룡상동(古津面龍上洞) 사립의신학교(私立義信學校)는지금으로부터 이십칠년 구한국융희사년에 설립된학교로서 그동안만흔인재를 양성하여왓는데 근래에는 경제곤란으로 풍전등화가티 지내오든바 동교의 교장으로 다년간 시무하든 김응린(金應麟)씨는 금번에 현가천원이상되는 토지를 기부하엿슴으로 일반의칭송이 자자할뿐만아니라 동교는 더욱전도가 유망하다하며 씨는이십세에 청년으로사회에도만흔공헌이잇다고한다

忠南의普校兒童 收容率不過五割

【大田】충남도는 작년에 겨우 보교일면일교제가 완성되엿스나 아직도 전학령아동의 이할도수용하지 못한터이고 금번신학기지원자만도 약오할밧게 수용하지못하얏다 금번 충남도내 보교지원자총수는 이만팔천이백오십삼명에 겨우 일만사천삼백십칠명밧게수용하지 못한 딱한 형편이다

龍岩學院을新築
海州崔日壽氏盛擧
一金千圓을喜捨

【竹川】황해도해주군장곡면백운리(壯谷面白雲里)최일수(崔日壽)씨는 동리 문맹아동을 위하야 금이천원의자금을 내여가지고문맹퇴치의 열성으로 지난이월부터 학원신축을 시작하야 금월하순에는신축공사를마치고새로된학원에서 락성식을 거행하리라는데 이소문을드른 인사들은 전기최씨의 갸륵한뜻은 가히모범될만하다고 칭송이 자자하다고한다

戶籍吏失手의一例

"머슴"을戶籍에人子로
卅三年동안이나애꾸진남의아들노릇하다가
이래선안됏다고親子確認訴

【咸興】삼십삼년동안이나 다른사람아들로 입적(入籍)되야잇섯다는 호적상의난센스─북청군속후면룡전리(北靑郡俗厚面龍田里) 김기설(金基卨)(三一)이라는 사람은 친모인한채금(韓采金)을 상대로 친자 확인소송(親子確認)을 함흥법원에 제기하여왓다

그리유를보면 원고 김기설(金基卨)(三一)은 이미사망한 김학우(金學禹)의 이남으로 태여낫는데 다섯살때에 집이몹시 구차한 관계로 그동리에사는 김병옥(金炳玉)의 집에 고용사리를 들어가 동거하게되얏다

그후 친부 김학우(金學禹)는 죽고 원고는 그냥김병욱(金炳郁)의 집에잇게되얏는바 지난대정이년 호적편제(戶籍編製)때에 조사원들의 잘못으로 김병욱(金炳郁)의 이남으로 입적되엿스며 아직까지도 원고의 문맹으로김병욱의 이남으로 잇다는것이다

제철맛난移民群
慶北、慶南서營口第二農村으로
十六日에또千名移送

【大邱】선만척식회사(鮮滿拓殖會社)알선으로 오는십륙일 영구(營口)제이농촌에 일백호에 약오백명의경북이민(慶北移民)이출발한다는데 대구역(大邱驛)에서 고령군(高靈郡)삼십호 달성군(達城郡)십호 의성군(義城郡)십호 약목역(若木驛)에서는 칠곡군(漆谷郡)십호 귀미역(龜尾驛)에서는 선산군(善山郡)이십호 김천역(金泉驛)에서는 영양군(英陽郡)십호 청송군(靑松郡)십호 등의 총일백호의 오백명이 십륙일 특별렬차로 출발한다는데 이렬차에 경상남도의이민 일백호의 약오백명도 함께타리라한다

沿岸住民이陳情
平安鐵道延長實現을
咸從有志가南浦本社에

【鎭南浦】진남포와 룡강온천을 련결할 평안철도(平安鐵道)는만반준비를마치고 지난구일 성대한기공식까지 거행되엿다함은기보한바이어니와 동철도는 금년내로 예정지공사를필한후 안주(安州)까지 연장계획을 피하고잇는이때 서해안주민들은 철도연장축성을 희망하여 지난십일에는 함종(咸從)면장을 비롯하여 지방유지 이십여명이 평안철도진남포본사를 방문하고 철도연장축성을 진정한바잇섯다는바 동과 산업경제관계로보아 각방면에서 크게기대되는바라고한다

『人之道』大田支部
不遠間解散命令?

【大田】유령종교『히도노 미치』(人之道)대전지부장은 대전서에 검거되야 대판경찰부(大阪警察部)로 호송되얏다함은 기보한바어니와 동교에서는 불경죄를구성한행동까지잇서서 문제가매우중대하야질듯하다고하며 내무성에서통지가오는대로동교지부해산명령을 나리는동시에 그회관은파궤할방침이라고한다

地方人事

▲孫泰衡氏(新泰仁公立普通學校訓導) 新任人事次本報新泰仁支局來訪
▲三坂直氏(弓四簡易學校訓導)同上

裡里
全朝鮮男女自轉車大會
◇日時 四月廿四、五兩日間
◇場所 裡里公設運動場
◇主催 朝鮮日報社裡里支局
◇後援 裡里自轉車選手會、裡里體育協會 競技部 裡里俱樂部

長篇小說

그의自敍傳【112】

長白山人作 熊超畵

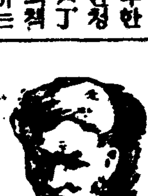

북경(廿四)

크리쓰마쓰도 지나고 양력설 음력설도 다 지낫다。내 논문이 나기 시작한지 한달쯤 지나서 하로는 역사가 T가 얼굴 넙적한 그 사람을 다리고 나를 찾아왓다。그 얼굴 넙적한 사람이란 나를 따리러왓던 때의 두목이던 그다。

『유원 웬일이오?』

하고 T는 내 머리 맛에、얼굴 넙적한사람은 내 발지에 안젓다。

나는 웃음으로 두 사람을 대하엿다。평양도 찾아오지 안는 이때에 오래간만에사람을 만난 것이 깃벗다。비록 나를 따리러 왓나 하더라도 반가웟다。

『신문에 쓰시는것은 보앗지오。이번에는 본냉으로 쓰셧두군던 유원이 이번에 쓰시는 글은 참 좋은 글이야요。오늘은 그 글 치사겸 문병겸 왓지요』

이것은 T의 말이오

『저번 일은 용서하셔요。나는 W야요。선생을 잘못 알고 그런 일을 해서 이러케 병석에 누으시게하니 무에라고 할말슴이 업어요』

하는것은 얼굴 넙적한 사람의 말이엇다。

『그러한 놉흐신 생각을 가진 양반이 부정한 일을 하실 리가 잇어요? 그래서 혼자는와 빌을 면목도 업어서 T선생을 모시고 왓지오』

이런 말도 하엿다。

나는 진실로 깃벗다。북경에 잇는 동포들이 내게 대한 오해를 풀게 된것도 깃브지마는 내가 쓴 글이 그만큼 독자간에 반향을 이르킨것이 깃벗다

또 그 후에는 북간도의 T교장으로부터도 위문하는 말과 그 글에 대한 칭찬의 편지가 오고 돈 이십원도 치료비에 보태어쓰라고 왓다。

내 생활에도 차차 봄이 오는것 갓핫다。마가렛과 엘렌도 깃버하엿다 북경에 잇는 다른 사람들도 더러 찾아왓다。

또 상해에 돌어가서는 동경시대에 잠간 만난 일이 잇는 K씨로부터 편지를 동봉하야 치료비 이백원을 붙여보내고 연하야 K씨의 편지로、내가 병이 나은뒤에는 동경에서나 북경에서나 원하는 곳에서 공부를 하라、학비는 당해주마 하는 고마운 말이 왓다。

이러한 의외의 도음으로 나는 편안히 병을 치료할수가잇어서 유월하순경에는 나와 돌아다니기도 하게되엿다。

구월학기에 나는 연경대학영문과에 입학하엿다。나는 K씨로부터 학비를 받는것이 고마워서 아니 받을 수가 업엇다。

아직 회복되지못한 건강이지마는 그래도 학교과정을 감당하지못할 정도는 아니엇다。

마가렛과 엘렌을 나는 YWCA의 기숙사에 들여보내기에 성공하엿다。그것은 내 영문화선생인 화박사의 진력으로엿다。YWCA의 일을 보는 미스위터하우쓰라는 이가 자차 모스크바로 파견을 밧게된다 하야 엘렌은 위양에게 아라사말을 가르친다는 명의로 학비를 언게 되고 또 마가렛은베닝헙이라는 늙은 부인을 돕는다는 명의로 학비를 엇게되엇다。이리하여서 크리쓰마쓰 방학이 지나고 새학년부터는 우리는 T라는 동네에서 죽을 고생을 하던 집을 파하고 세 사람이 흘어지게되엇다。나는 연경대학 기숙사로 들어갓다。

내 방에는 중국학생 셋이 잇엇는데 그중에 하나는 C라는 북방 사람이오 하나는 F라는 복건 학생、또 하나는 손문선생과 동향이라는 광동학생이엇다。그들은 비록 다 같은 중국사람이라고 하건마는 서로 말이 잘 통하지아니하야 영어로 말을 하고 잇엇다。그럼으로 나도 그들새에 섞일 때에는 외국에 잇다는 생각이 업엇다。다만 피차에 서투른 영어를 가지고 말하는것이 좀 불상한듯하엿다。당시북경에 잇는 중국 국회인 참의원과 중의원에서도 광동도 모르는 의원은 영어를 쓰기를 허하엿다고 한다。말이 이러케 다른 때문인지 그들에게는 별로 민족의식이 잇는것 갓지도 아니하엿다。그들은 광동을 모르는것을 그리수치로 알지아니하고 도로혀 자랑으로 아는 긔색도 잇엇다。광동서 온 K라는 아이는 저의 가족에게 하는 편지에도 영어를 썻다。

『중국사람도 유대인 모양으로 코스모폴리탄이다』

나는 내 동창 학생들을 보고 이러한생각을 하엿다。아마 국민의 수효가 넘어 많기때문에 그러한지도 모른다。또는 수천년래로 제 나라가 관 천하고 자존해와서 대등의 적이 없엇기때문인지도모른다。하기는 논어맹자에는 민족의식을 말한 데는 업다。

朝滿百貨大見本市開催

◎第一次東洋聯盟店百餘店決定══商業界衆望에依하야第二次募集……◎

全朝鮮中小商業振興機關!!
東洋聯盟店募集第二次締切四月三十日限

어느組織보다도 理想的이요 現實的임으로 東洋百貨相互株式會社의 趣旨와 營業目的이 朝鮮中小商人의要望하든 理想的機關이라함은 一般이벌서 周知하는바이니 再三說明을要치안습니다 本社가中小商人을 爲하야大事業으로 共同仕入共同宣傳販賣를 完全이 實現하게될 東洋百貨聯盟店을 널이公募하엿든바 우리事業을 잘理解하고 共鳴하는同時 株主와聯盟店을 志願하는先覺者가 豫想外多數에達하야 其中에서 百餘聯盟店은 正式承認되엿고 第一次締切에日字關係上僻地에서 志願書를提出하시고 決定을보지못한분 또는只今까지 새로志願하시랴는 多數한 希望者에게까지 모든便益을 주기爲하야 創立當局에서 愼重이討議한後 곳第二次東洋百貨聯盟店募集을 開始키로되엿사오니 新히志願하시는諸氏는 勿失此期하시고 左記募集規定에依하야 期日내로 時速申込하시와 會社創立記念見本市에 東洋聯盟店으로 參加하시기 바랍니다。

東洋聯盟店의有利한仕入方法

一、製造本舖와 直接去來함으로 四五次의中間都賣商의 利益을排除함은 勿論聯盟店에서 本社로注文한物品은 東京大阪名古屋等에駐在할 本社直營仕入部에서 製造本舖에命하야 直接聯盟店主의게配達케한다 (商品別販賣에 本社仕入部員이 必히檢査함)
一、仕入價格은 聯盟店主에게는 公表하므로 聯盟店主는仕入原價를 다알게되여잇다
一、多量으로 共同仕入하게되는 關係上仕入價格이最低로되는것은 本社以外에如何한組織體라도 二讓을不許한다
一、販賣方法亦是本社에서 善히指示하고 積極的共同宣傳에 努力하야販賣能率을 倍加增進식혀준다
一、商品需要에따라 우리生活에 不適合한缺點이잇는 商品을우리日常生活에適當하도록 仕入할수잇는 便利까지잇다 (元體多量注文이니까)

募集規定

一、加入手續은至極히 簡單합니다 先祖由來의 土地家屋不動産을 擔當하는等危險하고 不安한方法이안이라 東洋百貨相互株式會社規定에依한 株主가되면 聯盟店을 經營할수잇슴
一、地域에依하야 同聯盟店數를 制限함
一、同種營業의 聯盟店은 絶對로 濫置치아니함
一、地域은 府、邑、面
一、同聯盟店은 二十五大特色을 가진것으로서 現在商業하는분이나、새로開業하려는 人士는 누구던지 願應할수잇슴
一、意向잇는분은 下記樣式과株式에依하야 志願하시면 本社에서 資格地方商業信用其他等 嚴正히 調査後承認通知와가티 株申込書와 株金拂込通知書를 發送함
一、交通과時日關係가 比較的便利한곳은 出張員을 派遣함(但僻地라도 志願者의 責任잇는要求에따라 出張員을派遣함은便宜도有함)

△聯盟店等級

等別	株數	第一回拂込額	戶數
一等	二百株	二、五〇〇、〇〇	二千戶以上
二等	一百株	一、二五〇、〇〇	一千五百戶以上
三等	五十株	六二五、〇〇	一千戶以上
四等	四十株	五〇〇、〇〇	五百戶以上
五等	三十株	三七五、〇〇	三百戶以上
六等	二十株	二五〇、〇〇	一百五十戶以上

一、聯盟店志願書樣式(左記樣式대로 記入後責任者及商店捺印하야 提出하심을 要함)
一、志願書接受 四月三十日까지 三十日發送日附印有効
一、申込場所 東洋百貨相互株式會社創立事務所

東洋百貨相互株式會社 聯盟店志願書
原籍
現住所
商店名 店主又난代表者 氏名 年 月 日生
資本金 開業 年 月 日
今般本人이 貴社의 株主가되는同時 東洋百貨相互株式會社聯盟店을 經營하고자 玆以志願하오니 適當承認해주심을 大望하나이다
昭和 年 月 日 住所 商店印 氏名 ㊞
東洋百貨相互株式會社創立事務所 御中

東洋百貨相互株式會社創立紀念
百貨大見本市

會期 五月廿一日、廿二日、廿三日 三日間
場所 京城南大門通 朝鮮總督府商工獎勵館
主催 東洋通信社、東洋百貨聯盟店會

東洋百貨相互株式會社創立과同時 一時에가티 開店하게될 全朝鮮及滿洲의 各聯盟店開業을 빗나게 記念하기爲하야 또는 우리事業이 名實共히 一般中小商人을 爲한事業임을 널리商業界에 認識식히기爲하야 東洋通信社와 聯盟店會主催로 東京、大阪、名古屋等에 本社仕入先인 製造工場主의直接出張이前例업는 百貨大見本市를 開催합니다

聯盟店優待─本社의承認을 방어 株金을 拂込한聯盟店은 여러가지 見本市의 優待特典이잇슴、仕入價最低割引、仕入額에依한 旅費贈呈、景品添付、創立記念賞贈呈、仔細한規定은 追後招待狀과가티 送呈함(第二次에 應募聯盟店도 優待는同一함)

◎本社創立과同時 各地聯盟店도 紙上發表共同宣傳함。(詳細는 直接通知해드림)

株金拂込通知

來五月廿日을 期하야 創立總會를 開催키로 決定하얏사오니 證據金만拂込하고 株金拂込을 아즉 안으신분이나 新히 申込한 株金諸氏는 左記에依하야 至急拂込하심바라나니다
一、拂込場所 京城南大門通三丁目 朝鮮商業銀行本店 / 京城驛前ソウルビルヂング 東洋百貨相互株式會社創立事務所 振替口座京城二六三五三番
一、拂込期日 昭和十二年四月三十日以內

申込所 京城驛前ソウルビルヂング 東洋通信社內
東洋百貨相互株式會社創立事務所
電話長本局二七二四番

往十里町 光武劇場
四月十四日부터三日間大公開
從前에晝夜二回로上映하든것을今週부터서場內修繕으로晝間分間夜間一回만上映함 大衆席料金十錢均一
但土·日·祝祭日에限하야는從前대로晝夜二回上映
始映午一時 밤七時四十分
▲코럼비아超特作全發聲日本版
惡魔島脫出
노만、포스터! 푸로렌스、라이스 빅타、조리! 主演
新秋發알바드·로젤監督
戰慄과恐怖!異色의스리라
惡魔島脫出의勇猛無雙!追擊의猛射!晝夜百戰의咆哮聲!慘慘殺郁의大修羅場化!
▲新興키네마特作映畵 現代劇
밝어가는天空
小杉勇、森静子 主演
▲新興키네마特作映畵 時代劇
快俠河内山宗俊
阪東妻三郎 主演
次週映畵=オルサウント三騎花六號局名畫그날밤의眞心
四月十四日ヨリ七日間 晝夜三回連續入替ナシ 大人五十錢 學生小人三十錢

若草劇
(1)春のいざなひ 11・ 2・40 7・
ドイツ版原名〃サムライの娘〃
(2)新しき土 12・25 4・15 8・00
(3)大毎ニュース 2・30 6・50
(一)佛シネ・アリアンツ作品 ジヤン・キープラジエニーユゴー主演 (二)フアンク博士獨自の新編輯になるドイツ版の新しき伊丹萬作版とは違ひます
十四日ヨリ十七日マデ 四日間
階下席 十錢均一公開
伴淳三郎東韻子主演
切支丹魔伏卓人
獨乙トビス映畵超特作日本版
ワルダー・ヤンセン主演
世界の王者
瀧江由謙二·佐久間妙子 松山宗三郎·木下雙葉 主演
劍雲龍虎黨
每日晝夜三回興行
第一回 一、 第二回 三、 第三回 七、

永樂町 本三〇一四 中央館
十五日封切
每日三回十時半一時半六時半
◆코럼비아社超特作映畵
체스타모리스、도로레스델리오리챠ー드뎩스主演
潛水艦SOS
◆廿世紀폭스提供
烈烈한바다의勇壯篇
래스키푸로、特作映畵
잔볼스、덱시리ー主演
赤髮언파레ー드
◆新興키네마特作映畵
기막히는音樂喜劇
高野由美、江川
女の約束
(近日封切)朝鮮語全發聲사랑을차저서、大自然의凱歌、女性의反逆、海賊의巨人、沙漠의花園
開奏樂

團成社
四月十五日낮부터三日間大公開
巨大篇映畵鑑賞週間
每日三回晝夜公演
一回十時 二回二時二十分(續映)
三回七時三十分始映
大衆料金階上十五錢階下十錢均一
와ー나社超特作全發聲日本版
巨匠監督마이켈、가ー티에이스氏
에롤ー 르ー·프린ー氏
오리부이아·데·하부이란드氏
傑作名篇 海賊ブラッド
松竹京都下加茂社特作名篇ー堂刊版
原作長谷川伸氏
監督寺門靜吉氏
時代名篇 たつた一人の女
主演夏川大二郎氏
助演 淺香新八郎 大倉千代子 歌川絹枝
東日大每國際 ニユース多數上映
第一劇場
電話光化門一七五五番

野口財閥解剖
◇……朝鮮關係만 一億九千萬圓 總資本四億圓肉迫

日窒을 母體로하는 野口財閥의 發展은 最近 內定한日窒의 增資를 비롯하야 關係會社의 續續하는 擴張으로 그投下資本은 最近 急激히 增加하야 其의 最近의 調査日窒의 增資實(包含)에 依하면 日本內地 朝鮮을合하야 二十六社 公稱資本金三億八千二百十萬圓으로 거이四億에 達하려하고 그拂込資本金은二億九千三百四十五萬圓에 達한다 此中 日本內地에 本社를 置한것 十四社 公稱資本金一億九千二百九十萬圓 拂込一億七千二百八十二萬五千圓, 朝鮮에本社를置한것 十二社 公稱資本金一億九千十萬圓, 拂込一億二千六十二萬五千圓으로朝鮮關係會社는 如左하다(單位千圓)

	公稱	拂込
朝鮮窒素	七〇,〇〇〇	六七,五〇〇
新興鐵道	三,〇〇〇	一,五〇〇
長津江水電	七〇,〇〇〇	三七,五〇〇
端豐鐵道	五,〇〇〇	五,〇〇〇
石炭工業	一〇,〇〇〇	三,五〇〇
마그네金屬	四,五〇〇	四,五〇〇
窒素火藥	一,〇〇〇	三二五
朝鮮마이트	一〇〇	二五
朝鮮送電	一,〇〇〇	二五〇
朝鮮鉄電	一五,〇〇〇	八,〇〇〇
朝鮮麥酒	三,〇〇〇	七五〇
朝鮮石油	一〇,〇〇〇	五,〇〇〇

朝窒의利益率 三割九分二厘

日本窒素는 九千萬圓을 二億圓으로 增資하야 八月一日 拂込할터인데 增資後의 配當은 一割을 維持하리라한다。朝鮮窒素는 資本金七千萬圓 六千二百五十萬圓拂込의 會社인데 지금形勢이나 一割配當을 하게되면 日窒에 配當金이 온다。朝窒은 昨年下期의 表面利益은 二百八十萬圓이나 內面利益은 九百五十萬圓을加하면 一千二百三十萬圓에 達하야 利益率은 三割九分二厘란 놀라운 會社이다。그럼으로 今年上期도 九百萬圓乃至 一千萬圓의 利益은 問題업고 利益率이 三割이겟스니 一割配當은 問題업스리라한다。더구나 朝窒의 硫安製造方法은 水力電氣에 依하야 不安이업게되엿다 한다。

×

長津江水電은 이미第一 第二發電所가 完成되고 第三發電所도 今年內로되며 第四發電所도 明秋까지에는 完成되리라 한다。그리고 今年上期부터 第二發電所와第一發電所의增設分이 活動하겟스니 利益은 더增加되고 現在六分配當이 今年 增配할수이잇다한다。長津江은 昨年下期二千萬圓拂込을 今年一月七千萬圓으로 增資하야 四分一拂込을 收하얏슴으로 現在의拂込資本은 三千二百五十萬圓이다。

發展計畫尨大

野口財閥의 發展計畫은 尨大한것으로 그構想을보면 如左하다
一、長津江水電의第三、第四發電所와 貯水池增設
二、赴戰江二十三萬키로의起用
三、石炭液化事業의大擴張
四、알미늄、마그네슘、硫安、曹達、火藥、大豆工業其他全面的擴張
五、鴨綠江水力의起用과 그電力消費工業
等인바 鴨綠江水力은 滿洲國과 東拓과 三社共同開發에係한것이라한다 그런고로 野口社長은 將年五千萬圓을 使用하게될것이다 豫測되고잇다。

×

日窒은 今回 朝窒、長津江을 擔保로하는 社債總額一億五千萬圓의 發行을 計畫하야 發行分 八千萬圓에 對하야 第一回分 一千五百萬圓을 五月에 發行하며 今年末에 다시 二千萬圓을 發行할 豫定이라한다。

×

鴨綠江水力은 一億圓의資本金에 約三千萬圓을 引受케될모양인데 二個年後에는 拂込을하게되겟스니 이에다가 水力의工業化를 擴張하고잇슴으로 여기에도 巨額의資金이必要케되리라한다。이水力起用은 滿洲國五個年計畫에 關係되는것이라한다

米價의昂騰은 一時? 恒久?
物價高、準戰體制의大勢로보아 生産方面再檢討論

米價는 滿鮮米가 全面的으로 昂騰하는狀態에잇고 아프로도 大勢가强硬하다는것은 疑心할餘地가업서 一部에는 最高公定價引上의 必要를論하는說까지 有力히傳하고잇는대 實로 昭和三年以來의高位를 示現한最近의米價에 總督府當局者들도 큰關心을가지고 情勢를注視하고잇다 即

一、今次의高米價는 一時的으로볼것이냐 恒久性을 가진것으로볼것이냐

一、昨年은 朝鮮의凶作에反하야 日本內地는 大豊作으로 結局은 三百萬石의 過剩米가잇섯다고는하나 二月末現在政府所有米는 日本內地에 四百六十七萬餘石 朝鮮에三十四萬餘石 臺灣에 七千餘石이 잇스나 十一年産米는 日本內地에 百三十七萬餘石 朝鮮에 十萬餘石等合百五十萬石程度이어서 이것으로는 市場을 制禦키어려운關係에잇다 따라서 今次의 高米價는 一時的現象으로볼수도잇스나

一、一般物價가 全般的으로昂騰하고잇는것이 嚴然한 大勢인以上米價만이 低位에 잇을수업는事情이잇다 따라서一般物價의大勢를 본다면 米價도一般經濟情勢에 順應할 必要上公定米價를 引上할必要도잇다고볼것이다

그러나 公定米價를 年度中間에 改訂한다는것도問題이고 또至今에 改正한다면 取引의範圍가 擴大됨에따라 米價는더昂騰하여 一部大地主、商人層에는 有利할런지몰으나 農民과一般消費大衆은大困境에陷하게될터임으로 只今에最高公定價改訂이란것은 贊成키힘든事情이잇다 그런데 問題는米의供給地로서의 朝鮮으로서는 今般의米價情勢가 恒久性을 가지고 또一方準戰體制의 大勢上需給의緊迫이 理由로되여잇다면 米의生産部分에 十分考慮할바이라는 見解가有力하다

產米增殖計畫과는 따로이考慮必要
昭和水組復活陳情 農林局長談

昭和水利組合復活陳情에 對하야 矢島農林局長은 如左히말하얏다
昭和水利組合의復活은 地方農民의 生活安定을爲하야 조흔일임으로 當局으로서도充分히 考慮하고 諸處하겟다
產米增殖計畫을 中止하얏슴은當時의 環境과 現在의 環境에는相違가 잇서서 產米增殖計畫과는 새로이 考慮하여야하겟다 具體的方針은 約束할수업스나 昨年의 旱害等으로보아 될수잇는대로速히해야할것이다

以生産 三八、金 三四六、金 △ 五九

品薄大勢
穀檢에나타난 正租만은增加

三月末現在의 米穀檢査所의統計에 依하면 檢査의 累計는다음과갓다 正租만은 三千餘個의增을보앗스나 其餘는 모두前年보다 減少되엿다 正租의檢査數量이 增加한것은 强制檢査制를採用한것과 販賣用으로 市場에出廻한것이 만혀(合)를보이고잇고 其餘의減退는品薄의 大勢를보이고잇는것이다(單位正租九十斤入、玄米四斗入白米六十키로入、大豆小麥은石、叺으로)

	本年	前年	比增減
正租	[illegible]	[illegible]	[illegible]
玄米	[illegible]	[illegible]	△[illegible]
白米	[illegible]	[illegible]	△一〇〇
大豆	[illegible]	[illegible]	△[illegible]
小麥	[illegible]	[illegible]	△[illegible]

東拓의監督權
總督權限强化?

東拓法의 改正은 七十議會上程이 議案輸轉으로 運延을보아來臨時議會에 上程할 方針인데右改正에關聯하야 同社의 朝鮮事業의 重要性에鑑하야 朝鮮總督府의 同社監督權强化가 새로운問題로되엇다 朝鮮內의 金融統制 其他 諸開發事業의 進行上東拓은 朝鮮總督府와 더욱 緊密히 結托할 必要가잇서 此等點에對하야 安川新總裁의 入京을기다려 總督府와의間에 具體的協議가 잇스리라고보인다

借入金을低利社債로

東拓에서는 過般의 新規社債四分一厘 二千萬圓으로 無水酒精、日滿製粉等의 新資金에 充當하는 同時에 그中一千二百萬圓으로 借入金의 償還에 充當하얏는바 이結果 東拓의 資金取入關係는 顯著히 改善되어借入金과如한 高利에 依存하는 借入關係는 僅僅六百四十萬圓에 不過하는狀況으로되엇다 東拓의 最近의資金取入關係는如左히 借入金은 거이 消滅하고 低利借替가 如實히進行되고잇다 即(單位千圓)

低利資金	七、四六八
自己資金	二、二三〇
合計	九、二三九

으로前月末에比하야 百二十九萬九千圓 前年同期에比하야 七百十二萬九千圓의 減少이다

米資金減少

三月末日現在東拓의 米穀資金貸出은

	社債額	借入金
十一年上期	[illegible]	[illegible]
下期	[illegible]	[illegible]
十二年四月	[illegible]	[illegible]

右借入은 支拂利子負擔의 輕減으로 될것으로 近近期待되는東拓法改正에 伴하는 社債限度擴張과 相俟하야 會社에서는 借入金方針을 放棄하고 合理的資金取入의大量을 圖하리라고보인다

預金이안늘어 各銀行苦惱
不動産、證券投資로

最近銀行預金의 增勢는 顯著히 減退하야 三月末現在의 京城組合銀行預金은 一億五千二百萬圓으로 前月末에 比하야 二三百萬圓의 增加는 보이고잇스나 前年同期에 比하면 八百九十六萬圓의 減少로 特히 定期預金에잇서서는 年初以來 每月 減少하야 三月末現在七千百五萬圓으로 前年同期에 比하야 二千九百萬圓가량의 減少를보이고잇다 如斯히預金의 伸力이 鈍하야진것은

一、增稅關係와 證券景氣로 資金의 證券에로의 逃避가잇는것

二、好利殖의 不動産投資가 旺盛한것

三、事業開始 또는 擴張資金에 個人資金이 消化되고잇는것

等에 原因하는것으로보이는바 如斯한條件이 周圍의 事情으로 보아今後더욱 繼續하리라 고보이는以上 銀行預金의大勢는 依然 伸惱를 繼續할것은明白하야 各銀行보다 이러한傾向에 對하야 深刻한苦惱를 가지게되엇다

移出港在米
百三十五萬石
比前月十五萬石增

全朝鮮各主要港의 十日現在의 在米高는 百三十五萬千五百二十二石으로 前年同期에比하야 三十四萬六千二百四十石減 前月에比하야 十五萬七千七百二十石增加이엇다

無水酒精製造
年産三十萬石

總督府 農林局의 無水酒精의 調査는 着着 進捗中인데 製造에 着手는 十四年부터 年産三十萬石豫定이다 그런데 大概 甘蔗 三百五十萬貫, 馬鈴薯四百五十萬貫, 菊芋五百萬貫으로써 約一石의 酒精이 生産되는것이다

傭船料狂騰
運賃은割低

海運界의 活況으로 傭船料運賃의 昂騰에 連續的으로 拍車를加하고잇는데 就中傭船料의 昂騰이 들만하야 十三日傭船市場에서는 五千噸級九圓으로 前日에比하야 一圓가량 昂騰하야 未曾有의 混亂을 演하얏다 이로 傭船側은 一齊히 傍觀하고잇는데 一方運賃은 若宿標準運賃이 依然三圓五十錢이 据置되어 傭船料에 比하야 割低를 唱하고잇다 그러고 朝鮮米運賃現行百石六十六圓으로 當換算三圓가량으로 되는데거이 同距離의 若宿運賃에 比하야도 더싸다한다

朝鮮米運賃
十割引上主張

朝鮮米輸送運賃更改에 對한 船會社側의 態度가 强硬하고 就中神戶側이 甚하야 朝郵에온情報에依하면 朝鮮米運賃도 現行十割引上을 主張할形勢임으로 輸送問題前途는 相當히 波瀾을包含하얏다한다

簡保融通額內定
十二年度=二百十四萬圓

朝鮮簡易生命保險積立金資金의 昭和十二年度分第一回의 融通配分을內定하기爲하야 四月十四日午前十時三十分부터 總督府第一會議室에서 第十六回朝鮮簡易生命保險事業諮問委員會를 開催하고 審議한結果 總額二百十四萬餘圓에對하야 道別及事業別融通配分內定은 다음과가티 決定되엿다

▲道別內定額

	件	圓
京畿	二	二七四、〇〇〇
忠北	三	一六六、九九〇
忠南	二	一七二、九〇〇
全北	二	一八二、九〇〇
全南	一	一六五、〇〇〇
慶北	三	一八八、〇〇〇
慶南	四	二〇四、六一九
黃海	三	一七三、三二五
平南	一	一二三、五〇〇
平北	二	八七、三〇〇
江原	二	九五、一七三
咸南	四	八三、七〇〇
咸北	一	三六、三〇〇
合計	三〇	二、一四三、七九七

▲事業別內定額

	件	圓
公益質屋	一	一〇、〇〇〇
公設市場	二	[illegible]
小額生業	二	九〇、〇〇〇
資金貸付	二	[illegible]
下水道	一	[illegible]
汚物處分施設	三	[illegible]
自作農創設	三	[illegible]
農用林地設定	三	[illegible]
砂防及排導	二	[illegible]
河川牧修事業	一	[illegible]
埋立事業	一	[illegible]
其他事業	一	[illegible]
合計	三〇	二、一四三、七九七

株式
漸進步調 續騰

前場續强 整理途中이오 政局의不透明으로 警戒는 依然不急하면서도 押目買氣는 去益强하야 昨前後場의 堅强한步調가되매에 紡績株는 高價浮動이기는하나 一齊反撥을示現하야 갑작이크反動을보이지는아니할것으로 無漏되는데서 買方은 漸進的으로 試驗的一步一步를내어드되보는모양으로今朝에는 鐘新이 二百九十五圓臺로 續騰함에따라 東新이 百六十五圓臺를 回復하고 大新九十八圓臺를 보이는等全體的으로 强硬味를보이게되엿스나 아직은 鍛錬의 不足인지 伸力이遲遲하야 底力이不足한感이不無하엿다

後場强調 後場도거의 同調로 鐘新四圓六、東新五圓一 大新七圓九等으로 始場한後 오래만에 東新六圓臺를보이는等市勢는 相當한强調를보엿다

目前과大勢觀

昨今의市勢는 一段의整理가 急速히 進行되기를 要望하면서 進行되지안코 또다시 一段의低價를示하는것이 回復의 捷經일것으로 老練한筋은 觀測하고잇스나 氣迷 警戒를 說하면서도 買方은一步도 退却치안코오히려 鍛車한步調나마 漸進的으로 昂騰하고잇서서 全혀 그動向에 갈피를 잡기가 어려웁게되엿다 그러면 大體 大勢的으로는 어떤觀測을 내려야할것인가? 첫내 日本의株式乃至 物價에對하야 直接間接으로 큰影響을주는 英米財界의 動向은 近者에 이르러 多少의 反動低落을 보이기는 하엿스나 前日 傳한 米國의 金買上價引下說 가튼것은 單純한 데마에不過하엿슴이 判明되엇스니 事實上 實現可能性이 全無하다고 해도 過言이 아닌바 如斯한 措置에 依한 急激한變化는 大體로 업슬것이나 勿論 戰爭이라도 일어나면 物價도 天井不知의勢로 昂騰하리라고볼수업서 現今의 高價浮動商狀이 亦是 테폴레可能法이업는 今日에 큰反動이 잇슬수는 업슬것이오 國內에서도 物價抑制策이 進行되고잇스므로 擴充計劃이 進行되고잇는限 需要는 漸漸傾向을 밟어 物價의 低落은바랄수업슬것이니 갑작이 큰異變을보이는일은 업슬것이다。이런意味로 본다면 아직大局的으로는 큰動搖에直面한市勢가 아니므로 依然前途의 一般의 活躍을 期待함이 過히妄想이아닐것이다。大勢는이러하드라도 다만目前은 如何히頑强하드라도 五整理가 一段進捗되기까지 그나마 總選擧後의 政局의動向 乃至內閣의新政綱의實行의 程度가 表面化하기까지는 活潑한活動은 難望일것이니 高價維持가 果然可能할지疑問이다 勿論 한편으로는 또다시 常識을벗서나고老練側을놀이는 市勢를 展開할는지도 不許하나지금은大體로 實現性이稀薄한것가티생각된다

今日의市勢(十四日)

世界的物價高 準戰體制下에서 米價高가 恒久的이라면? 產米增殖으로 도라右便하리란 論까지擡頭
〇
世上事 循環理法에서 버서나지못하는가?

寸鐵

取引停止(四月十日) 京城府蓬萊町一丁目九 朝鮮化學油脂工業所 大木正一 ▲住所不詳 洪顯孫 ▲京城府淸進町二五의二 張興根 ▲京城府壽町三九 細田貞行

硫安을 窮乏한 農民에게 비싸게파는朝窒의 一期利益率은 三割九分八厘 이러고도 無配當하는 野口財閥의 事業擴張은 宏壯
〇
장차생길鴨綠江水力關係를 만두고 現在朝鮮關係投資가公稱資本 近二億圓 朝鮮의事業王座를占한 野口財閥은 注目거리
〇

雜株大體强保

雜株市場은 大體로堅實味이어서 活潑한全面的인 活躍은볼수업스나 比較的實物이적어 强保合을 繼續中이며 部分的으로는 依然物色買氣가 强한바 特히砂糖株船舶株에 對한買氣는 相當히뿌리기픈바가잇다 鹽水港糖은 一圓續騰하야 九十圓五十錢이오 同新도一圓高인 六二、五이며 東洋汽船新은 二圓五十錢高인四十圓丁이며 日本郵船의 活躍 大阪商船의 强調等은 特히 注目되엇다。帝國火災도 三十錢高로 堅調이며 에타파이新도 二十一圓八十錢으로 三十錢高이며 日本레질은 漸次回復되어 十八圓丁에 到達하고 第二도 一七、四로六十錢高이엇는데 其他는 大槪保合이엇다。

實物前場取引

▲鋼管第二新 七六、五〇 ▲昭和人絹 七三、〇〇 ▲浦賀第二新 六六、五〇 ▲에타파이新 三一、〇〇 ▲小林鑛業 七六、〇〇 ▲小野田세멘트新 五五、〇〇 ▲特殊鋼管 五三、〇〇 ▲大島製鋼 二四、五〇 ▲滿洲化學 三三、〇〇 ▲川崎重先 五七、三〇

國債
保合 處分賣買

▲東京【東京同業電話】揚面은 依然變方의 處分賣買로 活氣가업서 市勢는 거의釘着同樣의 保合으로 推移되엇다 政局의 前途念慮로 떠돌고잇스므로 當分 不調를 不免할것갓다 外貨債는 繼續하야 閑散不味해서 佛貨는五錢小弛하고米貨는賣買不成이엇다
▲大阪 甲五分利一〇一五入△第三五分一〇二四〇△四分半い一〇一六五△四分半は一〇一九五△二回四分一〇一九五△二回四分一〇二〇五△第一回分一〇二〇五△三分半に九八〇二△勸債一九七六〇△米貨六分半三八七五〇△滿洲公債一〇〇三〇

(株)……急速한 步調는아니나 强味는두터운한걸 高價는올다 市勢는 警戒始作하야 ▲아무튼米價 하는商品은 모다 升日昇한 高價를維持하고잇는것이큰强味 ▲그러나아직은 伸力增進이不足하엿고 早急한 過程은도로念慮이니 ▲整理市勢가 展開될시도 혹 서난 現狀勢가 이모양으로가면 또常識을 버스러운걸

(米)……昨夕頃부터 오기시작한 豪雨는 無慮百餘미리에 達하야 地方農村의 渴水가 充分하게되엿다 ▲그런데 麥類에는 雨量이너머 過多하지안을가한걱이 업지안흔걸 ▲비야 오든말든 在米나 豐富하야 需給의不安이업스면 조켓지마는 正米의實勢가 그러치못한以上 買方針을 捨할수업는 ▲丸大는 途轉賣의方針을 取하는모양가트나 其實은 市限의大賣物을가지고잇스니 弱氣로보지는 못할것 ▲그러고 新界의成功者인 金某는 金太香本義으로 賣活動을 開始하고잇는것은 等閑視할수업는걸

今日財界(十四日)

◆米(單位圓)

	今日後止	比前日後止
仁川期米先限	[illegible]	[illegible]
大阪期米先限	[illegible]	[illegible]
京城三等米一石	[illegible]	不變
京城一等白米百키로	[illegible]	[illegible]
正租(仁川)一叺	[illegible]	[illegible]
一斤價三等	[illegible]	[illegible]
고무FAQ(錢)	[illegible]	[illegible]

◆株(單位圓)

	今日後止	比前日後止
朝鮮新	[illegible]	[illegible]
東株新	[illegible]	[illegible]
鐘紡新	[illegible]	[illegible]

◆商品(先限單位圓) 大阪三品

	今日後止	比前日後止
綿糸先限	[illegible]	[illegible]
棉花先限	[illegible]	[illegible]
人絹先限	[illegible]	不變
砂糖先限	[illegible]	[illegible]

米期
伸惱裡에 頑强

前場堅强 今朝降雨는 農村民心을 緩和하는一方阪池三十四圓六十六錢인 四丁反落을 報하고 當은 三十二圓四十四錢인 六丁低로 中은三十二圓六十五錢인 八丁低로 先限은 三十二圓九十六錢인 九丁低로始함을 始作後阪地漸進步調로 七節七十四錢까지 買進되여 一錢新價보힘에따라 다시 三圓臺를 回復하야 六七節七八錢同價를 보엿스나 阪地伸惱로 다시 十三錢을 내리고 結局 阪地七十三錢을 보고 十六錢에止揚하엿는데 大體로利喰에 依한 伸惱商狀이엇다

後場採合 後場寄付는 二丁低인 三十三圓十四錢으로 始場한後 二節〇九錢으로 四節〇六錢까지 下押햇스나 阪止高로 五節다시 十錢으로 反撥하기始作하엿다

當分低落難望
仕手觀으로도

各地의 米價는 一齊히 最高公定價格에 接近한만치 買方으로도 警戒를 加하지 안흘수업스며 又는 賣方은 好時機로 볼수잇스나 그러나 正米의 實勢가 産地農家의 絶對賣惜 又는 地方에 留미 用途로 餘地가 아니하야 容易히 賣方의 主力賣方으로 恐怖가 업지아니하야 當島市場을 本陣으로한 賣方潮流로 不許하는만큼 一派는 昨今高價를 繼續退却하는中에잇스며 潮先、小河一派는 當先約一萬石을 預渡함으로 更히 馬力을 加하지아니하며 當地는 地場買來客賣의 形勢로 他市場보다도 又一層 高價를 維持하리라고 期待키 難望일모양갓다

當地場仕手觀
取組는大上長

昨朝阪地三十四圓七十二錢이란 高價를 擧하고 三十三圓二十錢의 高價를 示한當地市場은 新年以來의 大利喰連續하는 先限賣方丸大의 大利喰押을 加하야 今朝三十三圓二十錢을 割하엿다 當地場의 仕手戰에는 一段의 注意를 要하는 바이나 上記丸大는 先限의 實方針을 取하는 모양이나 其實은 今後大勝利를 奏하려하는 就中先限의 買物은 表面으로 約二萬石이오 買物을가지고 絶對讓步하지 안는 强硬態度를 보이고잇스며 本尊으로한 金某는 途轉賣의 方針을 取하는 中이인데 當地先限의 取組는 十一對三의 上長下短으로 地場의 買賣成을 如實히 暗示하고잇다 實로 大勢는 如斯低落을 告한다할지라도 結局은 그以上의高價를 示하는 階段的 議勢를 示함을 보면 아즉도 天井을 섯다는 感이 업지아니하다고 某筋은 主張한다

朝取期米取組內容

◆賣方 ◆買方

	當	中	先	限
[illegible]	[illegible]	[illegible]	[illegible]	[illegible]

正米
實物少量 堅强

京城底堅 天候不良으로 賣物이 거의업고 氣分이 期米의 强調로 市況은 底堅에 保合이엇다 ⑩三等三二、一〇 四等三二、三〇 一等白米三三、〇〇

仁川同調 實行不振으로 高値買는 警戒되고잇는 것만큼 實物薄과 期米高로 底意는 依然强하다 ⑩穀良三等三二、〇〇 四等三二、三〇 ⑧銀坊主三二、五〇 多獅島三等三二、九〇 四等三二、六〇 一等白米四一三、一〇

釜山續强 淸算期近으로 出廻側의 買氣가 强하나 天候不良을 讓하야 産地出廻減으로 賣物이적어 買氣는 그比로 閑散을 呈하고잇스나 市勢는 醇固하야 五錢硬化이엇다 ⑩穀良三等三二、一〇 四等三二、九〇 一等白米三三、二〇

大邱强調 淸算期近의 賣方側의 買氣를보이고 一方 低價不賣의 産地强硬態度로 市勢十錢의 强調를 示하엿다 ⑩穀良三等三二、八五 四等三一、五五 一等白米三三、〇〇

群山續進 出廻는八輛이잇섯스나 거의買付物로 新規出廻는업서 産地의 賣態度는 依然强하다 買方은 低値狙의 選擇買程度인데 産地頑强으로 市勢는五錢續騰을 示하엿다 ⑩銀坊主三二、二〇 四等三二、八〇 一等白米三三、六〇

木浦少高 當用側의 小口買는 잇스나 夜來의 暴風雨로 出廻는 거의업는데 때마츰 淸算强調를보고 市勢는 다시十錢高이엇다 ⑧銀坊主三等三二、八〇

期米 益 康益夏 仁川

期米 東 趙俊鎬取引店 仁川海岸町三丁目 電話 六九、五六一、三九六

期米 福 仁川本町 吉村榮左工門商店

金·銀 德 白金 入買 高價 京城德力 京城府明治町 應需販賣引換代金 電話本局 3939 1572 振替京城 234

海外經濟(十三日)

[illegible]

銀行券(十三日)

◆朝鮮銀行券 [illegible] ◆日本銀行券 [illegible]

手形交換·金利

◆京城手形交換高 [illegible]

對外爲替

[illegible]

京城金利

[illegible]

大阪金利

[illegible]

鰯油粕·麥粉

◆阪神鰯粕 [illegible] ◆阪神鰯油 [illegible] ◆日本麥粉市勢 [illegible]

金銀價

◆金買入價 [illegible] ◆東京金銀價 [illegible] ◆京城市中金銀價 [illegible]

正米

◆京城正米 [illegible] ◆仁川正米 [illegible]

正租

◆大阪市中在米高 [illegible] ◆大阪正米標準價 [illegible]

雜穀

◆京城雜穀 [illegible] ◆仁川雜穀 [illegible]

綿絲布

◆京城綿絲布市勢 [illegible]

本絹交織人絹

◆京城絹布 [illegible]

滿洲商況

◆大連特產市勢 [illegible]

株式

◆朝取期米 [illegible] ◆東京短期 [illegible] ◆朝取短期實賣高 [illegible] ◆大阪長期 [illegible] ◆大阪短期取組 [illegible] ◆東京現株 [illegible] ◆短期主要株取組 [illegible] ◆豫定代引日步 [illegible]

期米

◆朝取期米 [illegible] ◆朝取期米實賣高 [illegible] ◆木浦期米 [illegible] ◆群山期米 [illegible] ◆釜山期米 [illegible] ◆大邱期米 [illegible] ◆日本各地期米 [illegible] ◆東京期米 [illegible] ◆大阪期米取組 [illegible] ◆大阪期米 [illegible]

砂糖

◆大阪砂糖 [illegible] ◆東京砂糖 [illegible]

生糸

◆橫濱生糸 [illegible]

人絹

◆各地人絹 [illegible] ◆大阪人絹現物 [illegible]

棉花

◆大阪棉花 [illegible]

綿糸

◆大阪綿糸 [illegible]